



PROVINCIA DI VICENZA

Relazione
di inizio mandato

Presidente Francesco Rucco

Anni 2018-2023

(articolo 4-bis del d.lgs. del 6 settembre 2011, n. 149)

Premessa

In data 31 ottobre 2018 si sono svolte le elezioni per il Presidente della Provincia ed in data 31 ottobre 2018 è stato proclamato Presidente Francesco Rucco per il periodo di Amministrazione 2018/2023 della Provincia di Vicenza.

La presente relazione viene redatta da province e comuni ai sensi dell'articolo 4-bis del decreto legislativo 6 settembre 2011, n. 149, recante: *"Meccanismi sanzionatori e premiali relativi a regioni, province e comuni, a norma degli articoli 2, 17, e 26 della legge 5 maggio 2009, n. 42"* che dispone quanto segue:

“1. Al fine di garantire il coordinamento della finanza pubblica, il rispetto dell'unità economica e giuridica della Repubblica e il principio di trasparenza delle decisioni di entrata e di spesa, le province e i comuni sono tenuti a redigere una relazione di inizio mandato, volta a verificare la situazione finanziaria e patrimoniale e la misura dell'indebitamento dei medesimi enti.

2. La relazione di inizio mandato, predisposta dal responsabile del servizio finanziario o dal segretario generale, è sottoscritta dal presidente della provincia o dal sindaco entro il novantesimo giorno dall'inizio del mandato. Sulla base delle risultanze della relazione medesima, il presidente della provincia o il sindaco in carica, ove ne sussistano i presupposti, possono ricorrere alle procedure di riequilibrio finanziario vigenti.”

Alla data di redazione della presente relazione con Delibera di Consiglio n. 2 del 10/01/2019 risultano approvati il Bilancio di Previsione 2019-2021 e il documento unico di programmazione (d.u.p.) 2019/2021;

DATI GENERALI

1.1 Popolazione residente al 31-12-2017: .n. 863.204 (dato ISTAT) .

1.2 Organi politici

Presidente della Provincia: FRANCESCO RUCCO in carica dal 31/10/2018 (a seguito delle elezioni del 31/10/2018).

CONSIGLIO PROVINCIALE	
Carica	Nominativo
Vicepresidente	Franco Maria Cristina <i>(Nomina a Vice Presidente con Decreto del Presidente della Provincia n. 100 del 05/11/2018)</i>
Consigliere	Benvenuti Mario
Consigliere	Cattaneo Roberto
Consigliere	Ferrazzoli Luca
Consigliere	Ferretto Ernesto
Consigliere	Gasparini Giovanni Antonio
Consigliere	Gonzo Francesco Enrico
Consigliere	Macilotti Matteo
Consigliere	Marangon Renzo
Consigliere	Montagna Santo
Consigliere	Orsi Valter
Consigliere	Restello Luca
Consigliere	Savona Alessio
Consigliere	Segato Renzo
Consigliere	Sette Roberto
Consigliere	Tosetto Ennio

ASSEMBLEA DEI SINDACI		
	Comune	Sindaco
1.	Agugliaro	Andriolo Roberto
2.	Albettono	Formaggio Joe
3.	Alonte	Adami Leonardo
4.	Altavilla Vicentina	Catagini Claudio
5.	Altissimo	Monchelato Liliana Teresa
6.	Arcugnano	Pellizzari Paolo
7.	Arsiero	Occhino Tiziana
8.	Arzignano	Gentilin Giorgio
9.	Asiago	Rigoni Stern Roberto
10.	Asigliano Veneto	Ceccato Fabrizio
11.	Barbarano Mossano	Pretto Cristiano
12.	Bassano Del Grappa	Poletto Riccardo
13.	Bolzano Vicentino	Galvan Daniele
14.	Breganze	Campana Piera
15.	Brendola	Bruno Beltrame
16.	Bressanvido	Bortolan Giuseppe
17.	Brogliano	Dario Tovo
18.	Caldogno	Nicola Ferronato

19.	Caltrano	Sandona' Marco
20.	Calvene	Pasin Andrea
21.	Camisano Vicentino	Prezalis Eleutherios
22.	Campiglia Dei Berici	Zulian Massimo
23.	Campolongo Sul Brenta	Illesi Mauro
24.	Carre'	Mattei Davide
25.	Cartigliano	Grego Guido
26.	Cassola	Maroso Aldo
27.	Castegnero	Cavinato Luca
28.	Castelgomberto	Dorantani Davide
29.	Chiampo	Macilotti Matteo
30.	Chiuppano	Panozzo Giuseppe
31.	Cismon del Grappa	Ferrazzoli Luca
32.	Cogollo Del Cengio	Capovilla Piergildo
33.	Conco	Stefani Graziella
34.	Cornedo Vicentino	Montagna Martino
35.	Costabissara	Franco Maria Cristina
36.	Creazzo	Giacomin Stefano
37.	Crespadoro	Emanuela Dal Cengio
38.	Dueville	Armiletti Giuseppina
39.	Enego	Boscardin Ivo
40.	Fara Vicentino	Sperotto Maria Teresa
41.	Foza	Oro Mario
42.	Gallio	Munari Emanuele
43.	Gambellara	Michele Poli
44.	Gambugliano	Zenere Lino
45.	Grisignano Di Zocco	Lotto Renzo
46.	Grumolo Delle Abbadesse	Scaranto Flavio
47.	Isola Vicentina	Gonzo Francesco Enrico
48.	Laghi	Lorenzato Ferrulio Angelo
49.	Lastebasse	Leoni Emilio
50.	Longare	Fontana Gaetano
51.	Lonigo	Restello Luca
52.	Lugo Di Vicenza	Cappozzo Robertino
53.	Lusiana	Corradin Antonella
54.	Malo	Lain Paola
55.	Marano Vicentino	Guzzonato Marco
56.	Marostica	Mozzo Matteo
57.	Mason Vicentino	Pavan Massimo
58.	Molvena	Crestani Dino Giorgio
59.	Monte Di Malo	Squarzon Mose'
60.	Montebello Vicentino	Magnabosco Dino
61.	Montecchio Maggiore	Cecchetto Milena
62.	Montecchio Precalcino	Parisotto Fabrizio
63.	Montegalda	Andrea Nardin
64.	Montegaldella	Dainese Paolo
65.	Monteviale	Elisa Santucci
66.	Monticello Conte Otto	Beninca' Claudio
67.	Montorso Vicentino	Tonello Antonio
68.	Mussolente	Montagner Cristiano
69.	Nanto	Borotto Ulisse

70.	Nogarole Vicentino	Bauce Romina
71.	Nove	Luisetto Chiara
72.	Noventa Vicentina	Spigolon Marcello
73.	Orgiano	Manuel Dotto
74.	Pedemonte	Carotta Roberto
75.	Pianezze	Vendramin Luca
76.	Piovene Rocchette	Masero Erminio
77.	Poiana Maggiore	Fortuna Paola
78.	Posina	Cecchellero Andrea
79.	Pove Del Grappa	Mocellin Orio
80.	Pozzoleone	Scuccato Giada
81.	Quinto Vicentino	Segato Renzo
82.	Recoaro Terme	Branco Davide
83.	Roana	Frigo Valentino
84.	Romano D'ezzelino	Simone Bontorin
85.	Rosa'	Bordignon Paolo
86.	Rossano Veneto	Martini Morena
87.	Rotzo	Aldo Pellizzari
88.	Salcedo	Gasparini Giovanni Antonio
89.	San Nazario	Bombieri Ermando
90.	San Pietro Mussolino	Tasso Gabriele
91.	San Vito Di Leguzzano	Poscoliero Umberto
92.	Sandrigo	Stivan Giuliano
93.	Santorso	Balzi Franco
94.	Sarcedo	Cortese Luca
95.	Sarego	Castiglion Roberto
96.	Schiavon	Cogo Mirella
97.	Schio	Orsi Valter
98.	Solagna	Nervo Daniele
99.	Sossano	Caoduro Flavio Alberto
100.	Sovizzo	Munari Marilisa
101.	Tezze Sul Brenta	Lago Valerio
102.	Thiene	Casarotto Giovanni Battista
103.	Tonezza Del Cimone	Dalla Via Diego
104.	Torrebelvicino	Boscoscuro Emanuele
105.	Torri di Quartesolo	Ferretto Ernesto
106.	Trissino	Faccio Davide
107.	Valdagno	Acerbi Giancarlo Giuseppe
108.	Valdastico	Guglielmi Claudio
109.	Valli Del Pasubio	Cunegato Armando
110.	Val Liona	Fipponi Maurizio
111.	Valstagna	Perli Carlo
112.	Velo D'astico	Rossi Giordano
113.	Vicenza	Rucco Francesco
114.	Villaga	Gonzato Eugenio
115.	Villaverla	Gonzo Ruggero
116.	Zane'	Berti Roberto
117.	Zermeghedo	Luca Albiero
118.	Zovencedo	Crivellaro Luigina
119.	Zugliano	Maculan Sandro

1.3 Struttura organizzativa

Organigramma¹:

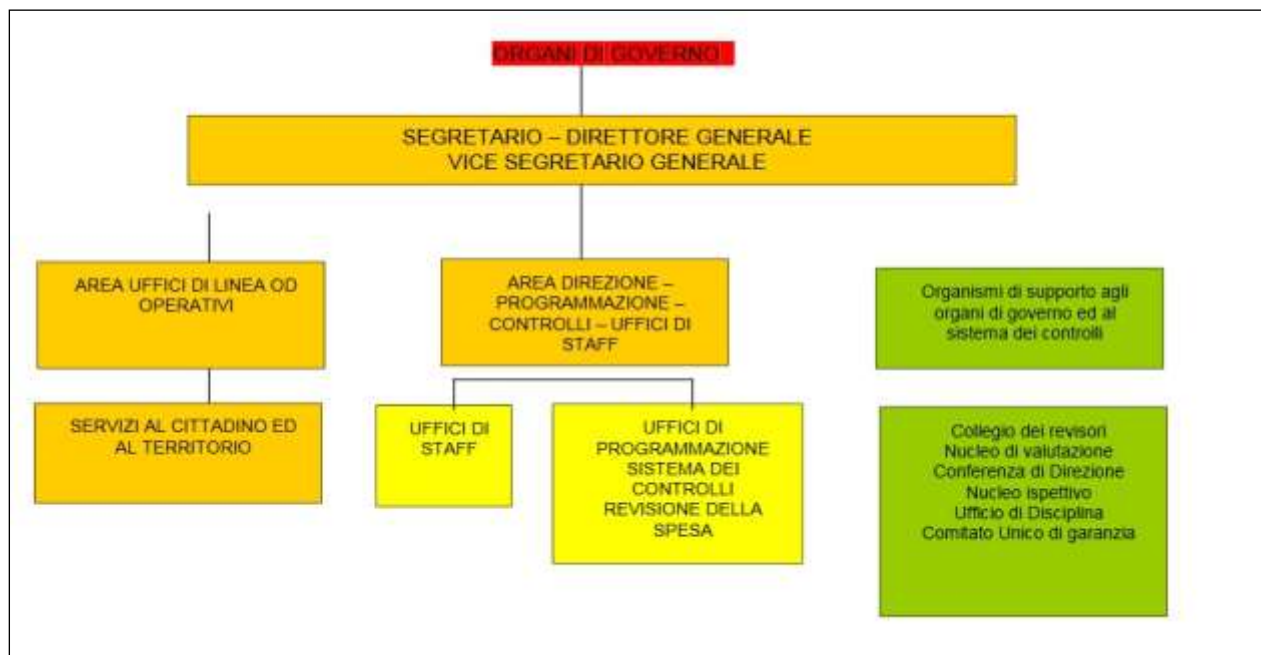

Situazione delle Risorse Umane al 31/10/2018:

-Segretario Generale e Direttore Generale: Dr. Angelo Macchia;
-Numero dirigenti: 3;
-Numero posizioni organizzative: 13;
-Numero totale personale dipendente: dipendenti 149 di cui 27 vigili (oltre a 50 dipendenti dei Centri per l'impiego)

I dipendenti dei Centri per l'impiego sono transitati a Veneto Lavoro, Agenzia della Regione Veneto, a decorrere dal 01/01/2019.

1.4..... Condizione giuridica dell'Ente: Indicare se l'insediamento della nuova amministrazione proviene da un commissariamento dell'ente ai sensi dell'articolo 141 o 143 del Tuel: **NO**

1.5 Condizione finanziaria dell'Ente: Indicare se l'ente, nel mandato amministrativo precedente, ha dichiarato il dissesto finanziario ai sensi dell'art. 244 del TUEL, o il predissesto finanziario ai sensi dell'art. 243-bis.

- 1) DISSESTO: SI NO

- 2) PRE-DISSESTO SI NO

¹ <http://www.provincia.vicenza.it/ente/amministrazione-trasparente/organizzazione/articolazione-degli-uffici/organigramma-1/files/organigramma.pdf>

2 Parametri obiettivi per l'accertamento della condizione di ente strutturalmente deficitario ai sensi dell'art. 242 dei TUEL): dal rendiconto della gestione dell'esercizio finanziario 2017 (approvato con Delibera di Consiglio n. 14 del 14/05/2018) risulta:

parametri da considerare per l'individuazione delle condizioni strutturalmente deficitarie

1) Valore negativo del risultato contabile di gestione superiore in termini di valore assoluto al 2,5 per cento rispetto alle entrate correnti (a tali fini al risultato contabile si aggiunge l'avanzo di amministrazione utilizzato per le spese di investimento);

2) Volume dei residui passivi complessivi provenienti dal titolo I superiore al 50 per cento degli impegni della medesima spesa corrente (al netto del valore pari ai residui attivi da contributi e trasferimenti correnti dalla regione nonché da contributi e trasferimenti della regione per funzioni delegate);

3) Volume complessivo delle spese di personale a vario titolo rapportato al volume complessivo delle entrate correnti desumibili dai titoli I, II e III superiore al 38 per cento; tale valore è calcolato al netto dei contributi regionali nonché di altri enti pubblici finalizzati a finanziare spese di personale per cui il valore di tali contributi va detratto sia al numeratore che al denominatore del parametro;

4) Consistenza dei debiti di finanziamento non assistiti da contribuzioni superiore al 160 per cento per gli enti che presentano un risultato contabile di gestione positivo e superiore al 140 per cento per gli enti che presentano un risultato contabile di gestione negativo rispetto alle entrate correnti desumibili dai titoli I, II e III, fermo restando il rispetto del limite di indebitamento di cui all'articolo 204 del tuoel con le modifiche di cui all'art. 8, comma 1 della legge 12 novembre 2011 n. 183, a decorrere dall'1 gennaio 2012;

5) Consistenza dei debiti fuori bilancio riconosciuti nel corso dell'esercizio superiore al 1 per cento rispetto ai valori di accertamento delle entrate correnti, fermo restando che l'indice si considera negativo ove tale soglia venga superata in tutti gli ultimi tre esercizi finanziari;

6) Eventuale esistenza al 31 dicembre di anticipazioni di tesoreria non rimborsate superiori al 5 per cento rispetto alle entrate correnti;

7) Esistenza di procedimenti di esecuzione forzata superiore allo 0,5 per cento delle spese correnti, anche se non hanno prodotto vincoli a seguito delle disposizioni di cui all'articolo 159 del tuoel;

8) Ripiano squilibri in sede di provvedimento di salvaguardia di cui all'art. 193 del tuel con misure di alienazione di beni patrimoniali e/o avanzo di amministrazione superiore al 5% dei valori della spesa corrente, fermo restando quanto previsto dall'articolo 1, commi 443 e 444 della legge 24 dicembre 2012 n. 228 a decorrere dall'1 gennaio 2013; ove sussistano i presupposti di legge per finanziare il riequilibrio in più esercizi finanziari, viene considerato al numeratore del parametro l'intero importo finanziato con misure di alienazione di beni patrimoniali, oltre che di avanzo di amministrazione, anche se destinato a finanziare lo squilibrio nei successivi esercizi finanziari.

SI	NO
SI	NO
SI	NO
SI	NO
SI	NO
SI	NO
SI	NO
SI	NO

SITUAZIONE ECONOMICO FINANZIARIA DELL' ENTE

POLITICA TRIBUTARIA LOCALE

(Decreto del Presidente della Provincia n. 115 del 29/11/2018)

1.1. **Imposta prov.le di trascrizione (IPT):** tariffa base maggiorata del 20% riservando ai veicoli ad alimentazione esclusiva o doppia elettrica, a gas metano, a GPL, a idrogeno la tariffa base senza alcuna maggiorazione;

1.2. **Imposta Provinciale sulle Assicurazioni RC auto:** l'aliquota è fissata nella misura del 16%;

1.3. - **Tributo Prov.le Tutela Ambientale:** 5% della TARI.

Alla data del 31/10/2018 risultano approvati i seguenti provvedimenti:

- Bilancio di Previsione 2018-2020, con Deliberazione di Consiglio n. 11 del 29/03/2018;
- Verifica dello stato di attuazione dei programmi 2018/2020, Annualità 2018, presentazione e approvazione documento unico di programmazione (d.u.p.) 2019/2021, con Deliberazione di Consiglio n. 21 del 25/07/2018;
- Verifica degli equilibri ed assestamento generale del Bilancio di Previsione finanziario 2018-2020, con Deliberazione di Consiglio n. 21 del 25/07/2018.
- Art. 175 del D.Lgs. 18 agosto 2000 n- 267 variazione del bilancio di previsione finanziario 2018-2020 e variazione alla sezione operativa del DUP con Deliberazione di Consiglio n. 40 del 28/11/2018.

SINTESI DEI DATI FINANZIARI DEL BILANCIO DELL'ENTE:

ENTRATE	Ultimo rendiconto approvato 2017	Bilancio di previsione 2018-2020 (competenza 2018)
TITOLO I - Entrate correnti di natura tributaria contributiva pereq.	62.809.364,61	61.601.000,00
TITOLO 2 - Trasferimenti correnti	35.595.817,09	28.478.795,00
TITOLO 3 - Entrate extratributarie	4.479.809,36	8.388.922,00
TITOLO 4 - Entrate in conto capitale	7.308.783,89	17.857.417,90
TITOLO 5 - Entrate da riduzione di attività finanziarie	15.785.237,13	20.678.000,00
Totale Entrate Finali	125.979.012,08	€ 137.004.134,90
TITOLO 6 - Accensione Prestiti		
TITOLO 7 - Anticipazioni da istituto tesoriere/cassiere		
TITOLO 9 - Entrate per conto terzi e partite di giro	7.308.897,97	9.070.000,00
Totale entrate dell'esercizio	133.287.910,05	146.074.134,90
TOTALE COMPLESSIVO ENTRATE	155.034.112,87	179.443.847,99
DISAVANZO DELL'ESERCIZIO		
TOTALE A PAREGGIO	155.034.112,87	

SPESE	Ultimo rendiconto approvato 2017	Bilancio di previsione 2018-2020
TITOLO I - Spese correnti	93.724.402,75	89.250.835,18
<i>Fondo pluriennale vincolato di parte corrente</i>	<i>535.907,68</i>	<i>642.000,00</i>
TITOLO 2 - spese in conto capitale	8.556.119,61	68.719.845,81
<i>Fondo pluriennale vincolato in c/capitale</i>	<i>24.631.427,91</i>	<i>17.513.990,45</i>
TITOLO 3 - Spese per incremento di attività finanziaria		7.820.010,00
<i>Fondo pluriennale vincolato per attività finanziarie</i>		
Totale spese finali	127.447.857,95	165.790.690,99
TITOLO 4 - Rimborso di prestiti	4.999.680,14	4.583.157,00
TITOLO 5 - Chiusura anticipazioni ricevute da istituto tesoriere/cassiere		
TITOLO 7 - Spese per conto terzi e partite di giro	7.308.897,97	9.070.000,00
Totale spese dell'esercizio	139.756.436,06	179.443.847,99
AVANZO DI COMPETENZA/FONDO DI CASSA	15.277.676,81	
TOTALE A PAREGGIO	155.034.112,87	

Equilibrio parte corrente

EQUILIBRIO ECONOMICO FINANZIARIO CORRENTE		Ultimo rendiconto approvato 2017	Bilancio di Previsione 2018-2020
Fondo pluriennale vincolato in entrata per le spese correnti	+	€ 5.342.376,65	€ 535.907,68
Recupero disavanzo di amministrazione esercizio precedente	-		
Entrate Titoli (I+II+III) (A)	+	€ 102.884.910,60	€ 98.468.717,00
Entrate titolo 4.02.06 Contributi agli investimenti direttamente destinati al rimborso dei presitti da PA	+		
Spese titolo I - Correnti	-	€ 93.724.402,75	€ 89.250.835,18
FPV parte corrente spesa	-	€ 535.907,68	
Spese titolo II - Trasferimenti conto capitale	-		
Spese Titolo 4.00 - Quote di capitale amm.to dei mutui e prestiti obbligazionari	-	€ 4.999.680,14	€ 4.583.157,00
<i>Differenza di parte corrente</i>		€ 8.967.296,68	€ 5.170.632,50
Utilizzo avanzo di amministrazione applicato alla spesa corrente (+)/Copertura disavanzo (-)	+	€ 763.245,66	€ 1.142.377,50
EQUILIBRIO DI PARTE CORRENTE		€ 9.730.622,80	€ 6.313.010,00

Equilibrio parte capitale

		Ultimo rendiconto approvato 2017	Bilancio di Previsione 2018-2020
Utilizzo avanzo di amministrazione applicato alla spesa in conto capitale	+	€ 185.144,71	€ 6.760.000,00
Fondo pluriennale vincolato in entrata	+	€ 15.455.435,80	€ 24.631.427,91
Totale titoli (IV+V)	+	€ 23.094.021,02	€ 38.535.417,90
T) Entrate Titolo 5.04 relative a Altre entrate per riduzioni di attività finanziaria	-	€ 242.972,77	€ 5.060.000,00
Spese titolo II	-	€ 8.556.119,61	€ 68.719.845,81
FPV vincolato in c/capitale	-	€ 24.631.427,91	
EQUILIBRIO DI PARTE CAPITALE		€ 5.304.081,24	-€ 3.853.000,00
Entrate titolo 5.04 per riduzioni attività finanziaria	+	€ 242.972,77	€ 5.060.000,00
Spese titolo 3.03 per concessione prestiti medio lungo periodo	-		€ 7.800.000,00
Spese titolo 3.04 altre spese per acquisizioni attività finanziarie	-		€ 20.010,00
Equilibrio Finale		€ 15.277.676,81	€ -

Gestione di competenza. Quadro Riassuntivo

RISULTATO DELLA GESTIONE DI COMPETENZA		2017
Accertamenti di competenza	+	133.287.910,05
Impegni di competenza	-	114.589.100,47
SALDO		18.698.809,58
Quota FPV iscritta in entrata al 01/01	+	20.797.812,45
Impegni confluiti in FPV al 31/12	-	25.167.335,59
SALDO DELLA GESTIONE DI COMPETENZA		14.329.286,44

Risultato della gestione di competenza con applicazione avanzo e disavanzo

Saldo della gestione di competenza	+	14.329.286,44
Eventuale avanzo di amministrazione applicato	+	948.390,37
Quota disavanzo ripianata	-	
SALDO		15.277.676,81

Risultati della gestione: fondo di cassa e risultato di amministrazione

Il fondo di cassa al 31/12/2017 è pari a:

Fondo di cassa al 31 dicembre 2016	107.979.093,96
Riscossioni (+)	129.938.339,86
Pagamenti (-)	117.043.764,75
Fondo di cassa al 31 dicembre 2017	120.873.669,07

Durante l'esercizio 2017 l'Ente **non** è ricorso ad anticipazioni di cassa.

Il fondo di cassa ad inizio mandato (31/10/2018) ammonta a € 144.974.926,08 di cui:

fondi vincolati	18.374.230,04
fondi non vincolati	126.600.696,04
totale	144.974.926,08

Il risultato di Amministrazione rilevabile dal Rendiconto 2017 è il seguente:

	GESTIONE		
	RESIDUI	COMPETENZA	TOTALE
Fondo di cassa al 1° gennaio			107.979.093,96
RISCOSSIONI	(+)	11.263.003,46	118.675.336,40
PAGAMENTI	(-)	46.098.980,49	70.944.784,26
<i>SALDO DI CASSA al 31 dicembre</i>	(=)		120.873.669,07
PAGAMENTI per azioni esecutive non regolarizzate al 31 dicembre	(-)		0,00
<i>FONDO DI CASSA AL 31 dicembre</i>	(=)		120.873.669,07
RESIDUI ATTIVI	(+)	19.987.334,41	14.612.573,65
di cui derivanti da accertamenti di tributi effettuati sulla base della stima del dipartimento delle finanze		0,00	0,00
RESIDUI PASSIVI	(-)	7.468.898,33	43.644.316,21
<i>FONDO PLURIENNALE VINCOLATO PER SPESE CORRENTI</i>	(-)		535.907,68
<i>FONDO PLURIENNALE VINCOLATO PER SPESE IN CONTO CAPITALE</i>	(-)		24.631.427,91
RISULTATO DI AMMINISTRAZIONE AL 31 DICEMBRE 2017 (A)	(=)		79.193.027,00

Composizione del risultato di amministrazione al 31 dicembre 2017:

Parte accantonata

Fondo crediti di dubbia esigibilità al 31/12/2017	69.535,00
Fondo anticipazioni liquidità DL 35 del 2013 e successive modifiche e rifinanziamenti	0,00
Fondo perdite società partecipate	560.625,00
Fondo contenzioso	2.391.190,00
Altri accantonamenti	5.666.567,39

Totale parte accantonata (B)

8.687.917,39

Parte vincolata

Vincoli derivanti da leggi e dai principi contabili	1.720.222,32
Vincoli derivanti da trasferimenti	7.774.212,81
Vincoli derivanti dalla contrazione di mutui	15.841.621,86
Vincoli formalmente attribuiti dall'ente	5.973.318,76
Altri vincoli	0,00

Totale parte vincolata (C)

31.309.375,75

Parte destinata agli investimenti

Totale parte destinata agli investimenti (D) **20.771.701,34**

Totale parte disponibile (E=A-B-C-D) **18.424.032,52**

GESTIONE DEI RESIDUI

ANALISI ANZIANITA' DEI RESIDUI								
RESIDUI	Esercizi precedenti	2012	2013	2014	2015	2016	2017	Totale
ATTIVI								
Titolo I			176,27			344,93	2.298.874,39	2.299.395,59
Titolo II	59.954,20	1.700.000,00		10.759,00	40.000,00	4.698,02	10.190.281,28	12.005.692,50
di cui trasf. Stato							1.259.161,51	1.259.161,51
di cui trasf. Regione/Comun	59.954,20			10.759,00	40.000,00	4.698,02	8.211.490,10	8.326.901,32
Titolo III	32.313,16	5.019,34	1.401,78	561.297,40	117.680,95	298.873,01	814.112,04	1.830.697,68
di cui Fitti Attivi	4.919,36	931,78		559.520,00	105.479,45	55.652,65	159.492,50	885.995,74
di cui sanzioni CdS								0,00
Tot. Parte corrente	92.267,36	1.705.019,34	1.578,05	572.056,40	157.680,95	303.915,96	13.303.267,71	16.135.785,77
Titolo IV	13.508.867,98				146.162,85	2.130.698,98	1.294.853,72	17.080.583,53
di cui trasf. Stato	400.000,00				138.245,05	1.051.212,61	192.565,25	1.782.022,91
di cui trasf. Regione/Comun	12.837.311,73					459.985,74	1.102.288,47	14.399.585,94
Titolo V			413.308,72		350.000,00	175.000,00		938.308,72
Tot. Parte capitale	13.508.867,98	0,00	413.308,72	0,00	496.162,85	2.305.698,98	1.294.853,72	18.018.892,25
Titolo IX	399.999,98			9.035,01	18.374,98	3.367,85	14.452,22	445.230,04
Totale Attivi	14.001.135,32	1.705.019,34	414.886,77	581.091,41	672.218,78	2.612.982,79	14.612.573,65	34.599.908,06
PASSIVI								
Titolo I	601.563,22	48.380,13	21.319,60	272.654,50	347.129,27	5.332.374,54	41.287.430,18	47.910.851,44
Titolo II	218.853,96					306.064,32	1.334.101,26	1.859.019,54
Titolo III								0,00
Titolo VII	91.270,21	51,32	35.833,89	13.288,12	3.389,95	176.725,30	1.022.784,77	1.343.343,56
Totale Passivi	911.687,39	48.431,45	57.153,49	285.942,62	350.519,22	5.815.164,16	43.644.316,21	51.113.214,54

Patto di Stabilità interno

Indicare la posizione dell'ente l'ente rispetto agli adempimenti del patto di stabilità interno ; indicare "S" se è soggetto al patto; "NS" se non è soggetto; indicare "E" se è stato escluso dal patto per disposizioni di legge:

S NS E

Indicare se nell'anno precedente all'insediamento l'ente è risultato inadempiente al patto di stabilità interno:

SI NO

Indebitamento:

Indebitamento dell' Ente:

L'indebitamento dell'ente ha avuto la seguente evoluzione			
Anno	2015	2016	2017
Residuo debito (+)	64.152.599,44	59.205.520,88	55.351.348,78
Nuovi prestiti (+)			
Prestiti rimborsati (-)	-4.947.078,56	-3.852.667,35	-4.999.680,14
Estinzioni anticipate (-)			
Altre variazioni +/- (da specificare)		-1.504,75	
Totale fine anno	59.205.520,88	55.351.348,78	50.351.668,64
Nr. Abitanti al 31/12	869.718	867.314	865.082
Debito medio per abitante	68,07	63,82	58,20

Rispetto del limite di indebitamento.

	2016	2017	2018	2019	2020
Interessi passivi	2.099.942,85	1.964.536,99	1.823.350,00	1.675.266,00	1.675.266,00
entrate correnti	80.237.047,63	83.410.513,86	97.869.038,02	97.869.038,02	97.869.038,02
% su entrate correnti	2,62%	2,36%	1,86%	1,71%	1,71%
Limite art.204 TUEL	10,00%	10,00%	10,00%	10,00%	10,00%

Anticipazione di tesoreria (art. 222 Tuel):

non vi è stato ricorso all'anticipazione di tesoreria (rendiconto 2017)

Utilizzo strumenti di finanza derivata:

l'ente NON ha in corso contratti relativi a strumenti derivati.

Conto del patrimonio in sintesi.

STATO PATRIMONIALE			
<i>Attivo</i>	01/01/2017	Variazioni	31/12/2017
Immobilizzazioni immateriali	3.538.114,29	686.607,41	4.226.721,70
Immobilizzazioni materiali	241.463.413,30	-3.637.124,16	237.826.289,14
Immobilizzazioni finanziarie	82.243.687,42	-11.661.085,24	70.582.602,18
Totale immobilizzazioni	327.245.215,01	-14.829.601,99	312.415.613,02
Rimanenze	23.422,25	-8.656,73	14.765,52
Crediti	32.717.414,85	2.128.425,56	34.845.840,41
Altre attività finanziarie	0,00	0,00	0,00
Disponibilità liquide	108.008.216,86	12.909.819,98	120.918.036,84
Totale attivo circolante	140.749.053,96	15.029.388,81	155.778.442,77
Ratei e risconti	251.841,00	-33.906,00	217.935,00
	0,00		0,00
Totale dell'attivo	468.246.109,97	165.880,82	468.411.990,79
<i>Passivo</i>	01/01/2017	Variazioni	31/12/2017
Patrimonio netto	330.518.240,46	6.798.675,14	337.316.915,60
Fondo rischi e oneri	6.474.755,64	143.626,75	6.618.382,39
Trattamento di fine rapporto	0,00		0,00
Debiti	111.605.535,45	-10.164.268,91	101.441.266,54
Ratei, risconti e contributi agli investimenti	17.647.578,42	3.387.847,84	21.035.426,26
Totale del passivo	468.246.109,97	165.880,82	468.411.990,79
Conti d'ordine	43.020.493,39	-4.926.675,21	38.093.818,18

Conto economico in sintesi

CONTO ECONOMICO			
	2017	2016	
A componenti positivi della gestione	104.783.496,20	96.740.862,04	
B componenti negativi della gestione	101.426.894,80	98.654.833,42	
Risultato della gestione	3.356.601,40	- 1.913.971,38	
C Proventi ed oneri finanziari			
proventi finanziari	282.768,16	1.412.947,45	
oneri finanziari	1.964.536,99	2.099.942,85	
Totale proventi ed oneri finanziari	- 1.681.768,83	- 686.995,40	
D Rettifica di valore attività finanziarie			
Rivalutazioni	5.752.303,44	364.150,74	
Svalutazioni	-	- 2.729.956,30	
Totale rettifiche	5.752.303,44	- 2.365.805,56	
E Proventi ed oneri straordinari			
proventi straordinari	4.502.879,79	9.066.387,79	
oneri straordinari	4.607.072,59	4.063.921,91	
Totale proventi ed oneri straordinari	- 104.192,80	5.002.465,88	
Risultato prima delle imposte	7.322.943,21	35.693,54	
Imposte d'esercizio	524.268,07	672.215,39	
Risultato d'esercizio	6.798.675,14	- 636.521,85	

Riconoscimento debiti fuori bilancio

Nel corso dell'anno 2018 sono stati riconosciuti i seguenti debiti fuori bilancio:

- Sentenza del Tribunale di Vicenza a chiusura di una vertenza instaurata dalla Provincia contro una cartella esattoriale notificata da Equitalia per conto della Regione Veneto, la Provincia è stata condannata a rifondere le spese che, in attesa del conteggio definitivo da parte dell'Avvocatura regionale, sono calcolate in euro 15.000,00;
- Sentenza del Tar Veneto che ha condannato il Comune di Schiavon, in solido con la Provincia e rifondere le spese di lite e a rimborsare il contributo unificato per complessivi euro 5.460,00.

Alla data della presente relazione non risultano comunicazione di ulteriori debiti fuori bilancio.

Situazione delle Società Partecipate



Sulla base delle risultante della relazione di inizio mandato della Provincia di Vicenza

X la situazione finanziaria e patrimoniale non presenta squilibri;

- la situazione finanziaria e patrimoniale presenta squilibri in relazione ai quali:
 - sussistono i presupposti per il ricorso alle procedure di riequilibrio vigenti;

X NON sussistono i presupposti per il ricorso alle procedure di riequilibrio vigenti.

Data della firma digitale

II PRESIDENTE

Francesco Rucco