



Provincia di Vicenza

Relazione di Fine Mandato 2018-2022
(articolo 4 del decreto legislativo 6 settembre 2011, n. 149)

PREMESSA	2
PARTE 1 – DATI GENERALI	3
1.1 POPOLAZIONE RESIDENTE AL 01.01.2022	3
1.2 ORGANI POLITICI	3
1.3 STRUTTURA ORGANIZZATIVA	5
1.4 CONDIZIONE GIURIDICA DELL'ENTE	6
1.5 CONDIZIONE FINANZIARIA DELL'ENTE	6
1.6 SITUAZIONE DI CONTESTO INTERNO/ESTERNO	6
1.7. PARAMETRI OBIETTIVI PER L'ACCERTAMENTO DELLA CONDIZIONE DI ENTE STRUTTURALMENTE DEFICITARIO AI SENSI DELL'ART. 242 DEI TUEL)	7
PARTE 2 – DESCRIZIONE ATTIVITÀ NORMATIVA E AMMINISTRATIVA SVOLTA DURANTE IL MANDATO	8
2.1 ATTIVITÀ NORMATIVA:	8
2.2 ATTIVITÀ AMMINISTRATIVA	8
2.2.1 PRESIDENZA E COMUNICAZIONE	8
2.2.2 SETTORE AVVOCATURA	11
2.3 PATRIMONIO IMMOBILIARE ED INVESTIMENTI	13
2.4 SISTEMA ED ESITI DEI CONTROLLI INTERNI	23
2.5 CONTROLLO DI GESTIONE	25
2.6 CONTROLLO STRATEGICO AI SENSI DELL'ART. 147 - TER DEL TUEL	25
2.7 VALUTAZIONE DELLE PERFORMANCE	25
PARTE 3 –SITUAZIONE ECONOMICO FINANZIARIA DELL'ENTE	27
3.1 SINTESI DEI DATI FINANZIARI A CONSUNTIVO DEL BILANCIO DELL'ENTE:	27
3.2 ANALISI DEGLI EQUILIBRI DI PARTE CORRENTE E CAPITALE	28
3.3 LA GESTIONE DI COMPETENZA	37
3.4 L'AVANZO DI AMMINISTRAZIONE	39
3.5 EVOLUZIONE NEL CORSO DEL MANDATO DELL'AVANZO E DEL FONDO DI CASSA	44
3.6 GESTIONE DEI RESIDUI	44
3.7 RAPPORTO TRA INCASSI E ACCERTAMENTI DI COMPETENZA DELLE ENTRATE PROPRIE	46
3.8 IL FONDO PLURIENNALE VINCOLATO	47
3.9 INDEBITAMENTO	47
3.10 CONTO DEL PATRIMONIO IN SINTESI.	48
3.11 CONTO ECONOMICO IN SINTESI	50
3.12 RICONOSCIMENTO DEBITI FUORI BILANCIO	50
3.13 ANDAMENTO DELLA SPESA DEL PERSONALE DURANTE IL PERIODO DEL MANDATO	50
3.14 RAPPORTO TRA ABITANTI DELLA PROVINCIA E DIPENDENTI DELL'ENTE:	51
PARTE 4 - RILIEVI DEGLI ORGANISMI ESTERNI DI CONTROLLO	51
4.1 RILIEVI DELL'ORGANO DI REVISIONE	51
4.2 RILIEVI DELLA CORTE DEI CONTI	51
PARTE 5 – CONTENIMENTO DELLA SPESA E SOCIETÀ PARTECIPATE	51
5.1 ESTERNALIZZAZIONE ATTRAVERSO SOCIETÀ: (ORGANISMI CONTROLLATI AI SENSI DELL'ART. 2359, COMMA 1, NUMERI 1 E 2, DEL CODICE CIVILE).	52
5.2 ESTERNALIZZAZIONE ATTRAVERSO SOCIETÀ ATTRAVERSO SOCIETÀ E ALTRI ORGANISMI PARTECIPATI (DIVERSI DA QUELLI INDICATI NELLA TABELLA PRECEDENTE)	54
5.3 CESSIONE SOCIETÀ	54

Premessa

La presente relazione viene redatta ai sensi dell'art. 4 del decreto legislativo 6 settembre 2011, n. 149, recante: "Meccanismi sanzionatori e premiali relativi a regioni, province e comuni, a norma degli articoli 2,17, e 26 della legge 5 maggio 2009, n. 42" per descrivere le principali attività normative e amministrative svolte durante il mandato, con specifico riferimento a:

- a) Sistema e esiti dei controlli interni;
- b) Eventuali rilievi della Corte dei Conti;
- c) Azioni intraprese per il rispetto dei saldi di finanza pubblica programmati e stato del percorso di convergenza verso i fabbisogni standard;
- d) Situazione finanziaria e patrimoniale, anche evidenziando le carenze riscontrate nella gestione degli enti controllati dal comune o dalla provincia ai sensi dei numeri 1 e 2 del comma primo dell'articolo 2359 del Codice Civile, ed indicando azioni intraprese per porvi rimedio;
- e) Azioni intraprese per contenere la spesa e stato del percorso di convergenza ai fabbisogni standard, affiancato da indicatori quantitativi e qualitativi relativi agli output dei servizi resi, anche utilizzando come parametro di riferimento realtà rappresentative dell'offerta di prestazioni con il miglior rapporto qualità-costi;
- f) Quantificazione della misura dell'indebitamento provinciale.

Tale relazione è sottoscritta dal Presidente della Provincia non oltre il sessantesimo giorno antecedente la data di scadenza del mandato e, non oltre dieci giorni dopo la sottoscrizione della stessa, deve risultare certificata dall'Organo di Revisione dell'Ente locale.

Nei tre giorni successivi, la Relazione, insieme alla Certificazione, devono essere trasmesse alla Sezione Regionale di Controllo della Corte dei Conti.

La maggior parte delle tabelle, di seguito riportate, sono desunte dagli schemi dei certificati al bilancio ex art. 161 del decreto legislativo 18 agosto 2000, n. 267 e dai questionari inviati dall'organo di revisione economico finanziario alla Sezione regionale di controllo della Corte dei Conti, ai sensi dell'art. 1, comma 166 e seguenti della legge 266 del 2005.

Pertanto, i dati qui riportati trovano corrispondenza nei citati documenti, oltre che nella contabilità dell'ente.

PARTE 1 – DATI GENERALI

1.1 Popolazione residente al 01.01.2022

La popolazione della Provincia di Vicenza al primo gennaio 2022 è pari a 852.861 abitanti (fonte ISTAT).

1.2 Organi politici

PRESIDENTE – Atto di proclamazione: Verbale Ufficio Elettorale del 31/10/2018

Carica	Nominativo	In carica dal
Presidente	Francesco Rucco	31/10/2018

CONSIGLIO PROVINCIALE - Atto di proclamazione degli eletti: Verbale Ufficio Elettorale del 08/01/2017

Consigliere vice Pres.	FRANCO MARIA CRISTINA	08/01/2017	02/02/2019
Consigliere	BENVENUTI MARIO	08/01/2017	02/02/2019
Consigliere	CATTANEO ROBERTO	08/01/2017	02/02/2019
Consigliere	FERAZZOLI LUCA	08/01/2017	02/02/2019
Consigliere	FERRETTO ERNESTO	08/01/2017	02/02/2019
Consigliere	GAPARINI GIOVANNI ANTONIO	08/01/2017	02/02/2019
Consigliere	GONZO FRANCESCO ENRICO	08/01/2017	02/02/2019
Consigliere	MACIOTTI MATTEO	08/01/2017	02/02/2019
Consigliere	MARANGON RENZO	08/01/2017	02/02/2019
Consigliere	MONTAGNA SANTO	08/01/2017	02/02/2019
Consigliere	ORSI VALTER	08/01/2017	02/02/2019
Consigliere	RESTELLO LUCA	08/01/2017	02/02/2019
Consigliere	SAVONA ALESSIO	08/01/2017	02/02/2019
Consigliere	SEGATO RENZO	08/01/2017	02/02/2019
Consigliere	SETTE ROBERTO	14/05/2018 ¹	02/02/2019

¹Entrato in carica con delibera del Consiglio Provinciale n. 12 del 14/05/2018 per dimissioni del Consigliere Scuccato Giada

Consigliere	TOSETTO ENNIO	08/01/2017	02/02/2019
-------------	---------------	------------	------------

CONSIGLIO PROVINCIALE - Atto di proclamazione degli eletti: Verbale Ufficio Elettorale del 03.02.2019

Consigliere vice Pres.	FRANCO MARIA CRISTINA	03/02/2019	19/12/2021
Consigliere vice Pres.	ACERBI GIANCARLO GIUSEPPE	03/02/2019	19/12/2021
Consigliere	BALBI CRISTINA	03/02/2019	19/12/2021
Consigliere	BIZZOTTO TAMARA	03/02/2019	05/06/2019 ²
Consigliere	DALLA POZZA CARLO	03/02/2019	19/12/2021
Consigliere	DANDREA MASSIMILIANO	03/02/2019	19/12/2021
Consigliere	DE MARZO LEONARDO	03/02/2019	19/12/2021
Consigliere	FACCIO DAVIDE	03/02/2019	19/12/2021
Consigliere	FRIGHETTO MAURO	03/02/2019	19/12/2021
Consigliere	GASPARINI GIOVANNI ANTONIO	03/02/2019	19/12/2021
Consigliere	GONZO FRANCESCO ENRICO	08/07/2019 ³	19/12/2021
Consigliere	GUZZONATO MARCO	03/02/2019	19/12/2021
Consigliere	MACILOTTI MATTEO	03/02/2019	19/12/2021
Consigliere	MARANGON RENZO	03/02/2019	19/12/2021
Consigliere	ORSI VALTER	03/02/2019	19/12/2021
Consigliere	SANTINI GIORGIO	03/02/2019	19/12/2021
Consigliere	VERONESE MATTIA	03/02/2019	19/12/2021

CONSIGLIO PROVINCIALE - Atto di proclamazione degli eletti: Verbale Ufficio Elettorale del 18.12.2021

Consigliere vice Pres.	FRANCO MARIA CRISTINA	20/12/2021	-----
Consigliere vice Pres.	GUZZONATO MARO	20/12/2021	-----
Consigliere	ACERBI GIANCARLO GIUSEPPE	20/12/2021	-----
Consigliere	BERTON DAVIDE	20/12/2021	-----
Consigliere	BUSATO GIULIA	20/12/2021	-----

²Decaduta per accettazione della carica di Assessore presso il Comune di Bassano del Grappa

³Entrato in carica con delibera del Consiglio Provinciale n. 18 del 08/07/2019 per decadenza del consigliere Tamara Bizzotto.

Consigliere	FACCIO DAVIDE	20/12/2021	-----
Consigliere	GASPARINI GIOVANNI ANTONIO	20/12/2021	-----
Consigliere	MACIOTTI MATTEO	20/12/2021	-----
Consigliere	MARSETTI MORENO	20/12/2021	-----
Consigliere	MARANGON RENZO	20/12/2021	-----
Consigliere	MONTAN MARCO	20/12/2021	-----
Consigliere	MOZZO MATTEO	20/12/2021	-----
Consigliere	ORSI VALTER	20/12/2021	-----
Consigliere	SANTINI GIORGIO	20/12/2021	-----
Consigliere	VERONESE MATTIA	20/12/2021	-----
Consigliere	ZENNARO MATTEO	20/12/2021	-----

1.3 Struttura organizzativa

Organigramma: unità organizzative dell'ente (settori, servizi, uffici, ecc.)

Con decreto presidenziale n. 20 del 16/03/2022 è stato approvato il Piano di riorganizzazione dell'Ente e l'organigramma risulta così articolato:

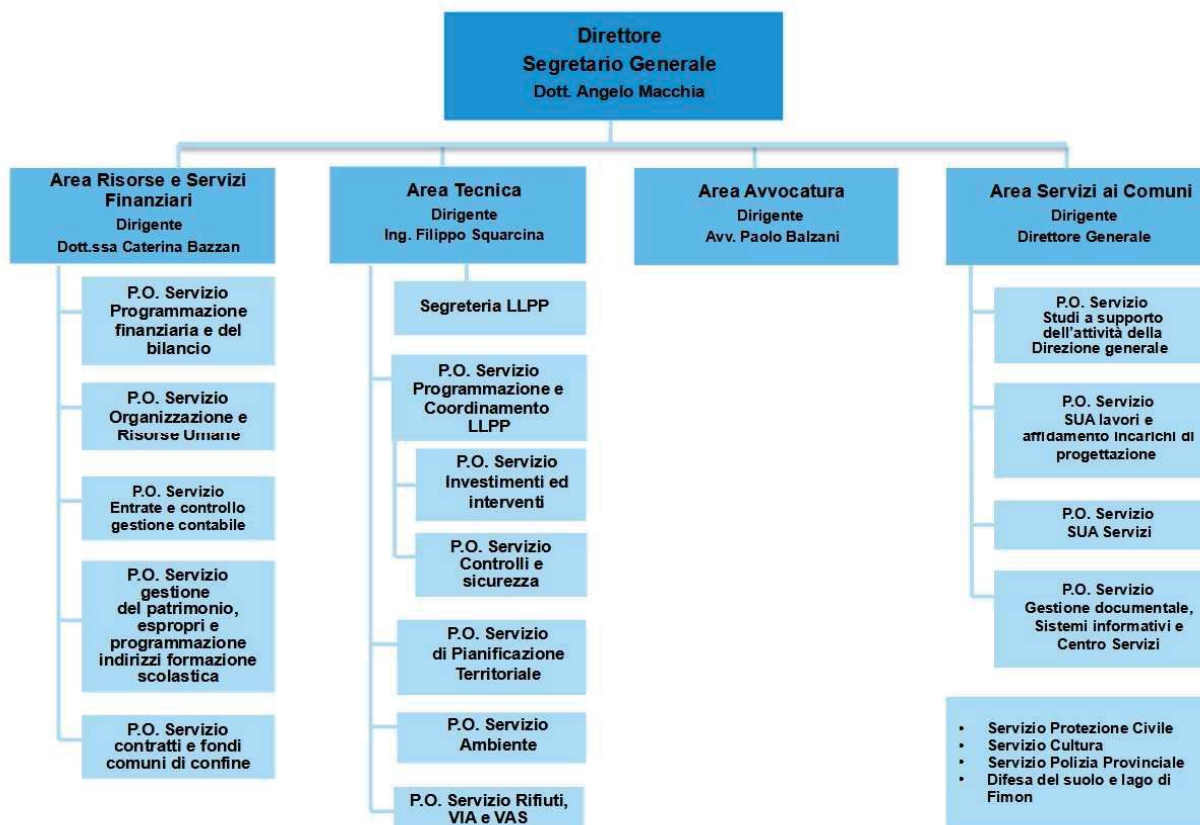

Dirigenti 3

Posizioni Organizzative 15

Categoria D/3 Funzionario:

Funzionario Amm.vo/contabile 8

Funzionario Informatico/statistico 1

Funzionario Tecnico 6

Funzionario di Vigilanza 1

Categoria D/1 Istruttore Direttivo

Istruttore direttivo amm.vo/contabile 14

Istruttore direttivo informatico/statistico 1

Istruttore direttivo Tecnico 16

Istruttore direttivo amm.vo/giornalista 1

Istruttore direttivo di Vigilanza 2

Categoria C Istruttore

Istruttore amm.vo/contabile 27

Istruttore informatico/statistico 4

Istruttore tecnico 17

Istruttore di vigilanza 15

Categoria B/3 Collaboratore

Collaboratore terminalista 6

Collaboratore tecnico 1

Categoria B/1 Esecutore

Esecutore amministrativo 17

Esecutore tecnico 3

Il numero di personale dipendente al 30 giugno è di **143 unità** (con dirigenti e P.O.)

1.4 Condizione giuridica dell'Ente

L'Ente non risulta commissariato e non lo è stato nel periodo del mandato.

1.5 Condizione finanziaria dell'Ente

L'ente non ha dichiarato il dissesto finanziario, nel periodo del mandato, ai sensi dell'art. 244 del TUEL, o il predissesto finanziario ai sensi dell'art. 243- bis.

Non è mai stato necessario utilizzare i proventi da alienazioni patrimoniali per finanziare le quote capitali dei mutui o dei prestiti obbligazionari in ammortamento nell'anno, come previsto dalla legge 205/2017 art. 1 comma 866.

Non ha fatto ricorso ad anticipazioni di tesoreria né ha attivato mutui o prestiti.

1.6 Situazione di contesto interno/esterno

Le Province negli ultimi anni hanno subito un forte processo di trasformazione istituzionale (causato dalla legge 7 aprile 2014 n.56, che tracciava un percorso di svuotamento delle Province

nella prospettiva della loro abolizione dalla Costituzione, fallito dopo l'esito del referendum costituzionale del 4 dicembre 2016) a partire dal loro ruolo di enti di secondo livello amministrati dai Sindaci e dai consiglieri dei Comuni del territorio.

In conseguenza delle manovre economiche che hanno svuotato di risorse e personale gli enti, le Province si sono concentrate sulle funzioni fondamentali previste dalla legge cercando di dare continuità ai servizi essenziali per la vita dei cittadini (come le scuole e le strade) ed hanno cercato di riorganizzarsi come "Case dei Comuni" che offrono un supporto tecnico ed amministrativo agli enti locali del territorio. La Provincia infatti ha stipulato molti accordi con i Comuni che prevedono assistenza tecnico amministrativa per diverse funzioni degli enti, la più importante è quella di Stazione Unica Appaltante, ciò è disciplinato dall'art. 1, comma 88, della L. 56/2014 che prevede che la Provincia possa, d'intesa con i Comuni, esercitare le funzioni di predisposizione dei documenti di gara, di stazione appaltante, di monitoraggio dei contratti di servizio e di organizzazione di concorsi e procedure selettive.

Recentemente però le disposizioni che regolano la capacità assunzionali della Provincia stabilite dal DL n. 162/2019, convertito dalla legge n. 8 del 28 Febbraio 2020 hanno introdotto rilevanti novità in materia di assunzione di personale per le province. In particolare il comma 1 dell'art. 17 apporta una modifica all'articolo 33 del decreto-legge 30 aprile 2019, n. 34, attraverso l'inserimento del comma 1-bis che prevede che "le province e le città metropolitane possono procedere ad assunzioni di personale a tempo indeterminato in coerenza con i piani triennali dei fabbisogni di personale e fermo restando il rispetto pluriennale dell'equilibrio di bilancio asseverato dall'organo di revisione, sino ad una spesa complessiva per tutto il personale dipendente, al lordo degli oneri riflessi a carico dell'amministrazione, non superiore al valore soglia fissato da apposito Decreto ministeriale.

Inoltre secondo l'impostazione definita dal D. Lgs. n. 75/2017, il concetto di "*dotazione organica*" si deve tradurre non come un elenco di posti di lavoro occupati e da occupare, ma come tetto massimo di spesa potenziale che ciascun ente deve determinare per l'attuazione del piano triennale dei fabbisogni di personale, tenendo sempre presente nel caso degli enti locali che restano efficaci a tale scopo tutte le disposizioni di legge vigenti relative al contenimento della spesa di personale e alla determinazione dei *budget* assunzionali.

Questi recenti aggiornamenti normativi quindi hanno consentito e consentiranno alla Provincia di Vicenza più ampio spazio di manovra per gestire le proprie risorse umane.

La Provincia è esposta inoltre a situazioni geo-politiche di tensione;

in generale il consolidamento della ripresa economica post Covid-19 è minacciato dal conflitto in corso tra Ucraina e Russia. Questa guerra dopo il crollo finanziario del 2008 e la pandemia da Covid-19 rappresenta il terzo shock asimmetrico in 15 anni e prendendo in esame la reazione della UE scaturita dal vertice informale dei leader politici a Versailles si evince che gli obiettivi concordati comprendono una radicale riduzione delle importazioni di energia dalla Russia e un serio investimento nella difesa europea.

L'Unione Europea ha considerato finora l'Ucraina un partner strategico, con cui già nel 2014 ha siglato l'EU-Ukraine Association Agreement (AA). Secondo l'EEAS, il fine del documento è una progressiva integrazione economica e politica attraverso l'allineamento dei settori chiave ucraini agli standard europei e l'abbattimento delle barriere doganali.

Nel 2021 Vicenza ha importato merci dall'Ucraina per un valore quattro volte superiore a quello russo (quasi 81 milioni) e ha esportato merci per un quarto dell'assorbimento del mercato russo (104 milioni).

1.7. Parametri obiettivi per l'accertamento della condizione di ente strutturalmente deficitario ai sensi dell'art. 242 dei TUEL)

Nessuno dei parametri obiettivi di deficitarietà è risultato positivo nel periodo 2018-2022.

PARTE 2 – Descrizione attività normativa e amministrativa svolta durante il mandato

2.1 Attività normativa:

Trattasi di atti di modifica statutaria o di modifica/adozione regolamentare relativi alle funzioni di competenza dell'Ente, adottati con deliberazioni di Consiglio:

Anno	Atti
2018	Delibera n. 43 del 28.11.2018: "Regolamento per la disciplina dei contratti – Abrogazione dell'art. 6"
2019	Delibera n. 4 del 20.02.2019 e delibera n. 25 del 08.07.2019: "Modifiche al Regolamento per la Zona Faunistica delle Alpi ex art. 23 della L.R. n. 50/1993" Delibera n. 39 del 24.09.2019: "Regolamento per la concessione di sovvenzioni, contributi, sussidi ed ausili finanziari per l'attribuzione di vantaggi economici di qualunque genere - Approvazione"
2020	Delibera n. 17 del 22.09.2020: "Costituzione del gruppo Provinciale Volontari di Protezione Civile di Vicenza – Approvazione Statuto e regolamento di organizzazione"
2021	Delibera n. 9 del 19.04.2021: "Approvazione del Regolamento per l'applicazione del canone patrimoniale di concessione, autorizzazione o esposizione pubblicitaria, ex Legge 160/2019." Delibera n. 20 del 31.05.2021: "Modifica al regolamento per la gestione e la valorizzazione del patrimonio immobiliare provinciale approvato con delibera del Commissario Straordinario nelesercizio dei poteri del Consiglio provinciale n. 57287/25 del 02.07.2013"
Totale atti	7

2.2 Attività amministrativa

2.2.1 Presidenza e Comunicazione

Da novembre 2018 l'Ufficio di Presidenza supporta le attività del Presidente e le attività di informazione e comunicazione.

Oltre alla normale gestione delle attività di Segreteria del Presidente (gestione appuntamenti, protocollazione, contatti telefonici, predisposizione corrispondenza, documentazione e atti vari) è stata svolta attività di supporto organizzativo e assistenza alle iniziative esterne del Presidente relativamente alle relazioni istituzionali sia in fase di preparazione che in fase operativa.

L'attività dell'Ufficio Presidenza prevede inoltre:

coordinamento con il Direttore Segretario Generale in relazione alla partecipazione del Presidente o dei Consiglieri Provinciali alle diverse riunioni istituzionali e alle assemblee delle società e/o enti partecipati (deleghe);
eventi e inviti interni ed esterni: gestione degli inviti diretti al Presidente o con delega ai Consiglieri provinciali con specifica comunicazione con calendarizzazione e aggiornamento in archivio dedicato;
Gonfalone provinciale: gestione dell'utilizzo del Gonfalone coordinando le relative uscite alle manifestazioni con Polizia provinciale;
Patrocinio provinciale: coordinamento e verifica con gli uffici in merito alle richieste pervenute e ai relativi atti di concessione;
prima istruttoria sui provvedimenti ai fini dell'acquisizione del parere di conformità del Segretario Generale;
assistenza alla Consigliera di Parità.

L'Ufficio Stampa e Comunicazione garantisce l'informazione istituzionale promuovendo attività e servizi della Provincia sia in maniera diretta, attraverso sito internet e social network, che indiretta, gestendo i rapporti con i media.

L'Ufficio elabora comunicati stampa e organizza conferenze stampa, relazionandosi con i vertici amministrativi e tecnici. Aggiorna i profili social e le sezioni informative del sito istituzionale, redige interventi per pubblicazioni, brochure, manifestazioni, organizza eventi istituzionali.

Durante il mandato 2019-22, nella logica della Provincia Casa dei Comuni, è stata attivata una newsletter bimestrale inviata agli amministratori comunali, per creare sinergie di governo sul territorio. Nella stessa logica è stata promossa una campagna di comunicazione (Missione Emissioni) veicolata contemporaneamente dagli uffici stampa e comunicazione di tutti i Comuni vicentini, in modo da raggiungere capillarmente l'intero territorio.

Il Coordinamento Uffici Stampa delle Province d'Italia, di cui fa parte questo ufficio, permette la gestione condivisa e coordinata della comunicazione su temi di interesse comune a tutte le Province.

SEGRETERIA DIREZIONE GENERALE

L'attività della Segreteria Direzione Generale contempla la gestione degli organi politici: ordini del giorno per le sedute del Consiglio Provinciale, dell'Assemblea dei Sindaci e dei Consiglieri Delegati, assistenza alle sedute e successiva redazione dei verbali oltre al rimborso spese dei Consiglieri.

Si sono svolte in media 7 Consigli provinciali all'anno per la discussione ed approvazione di proposte di deliberazione e discussione di ordini del giorno e, sempre in media, 8 riunioni dei Consiglieri Delegati all'anno .

Relativamente alle procedure elettorali, nel quadriennio 2018 - 2022 l'Ufficio Segreteria Direzione si è occupato dell'organizzazione delle elezioni del Consiglio provinciale che si sono svolte il 3 febbraio 2019 e il 18 dicembre 2021, provvedendo all'aggiornamento e verifica dell'anagrafe degli amministratori elettori, alla raccolta e verifica delle candidature presentate, e alla predisposizione del materiale e dei seggi per la giornata elettorale. Si è poi provveduto allo spoglio dei voti, all'attribuzione dei seggi e alla proclamazione degli eletti, convalidati in sede di Consiglio Provinciale.

Nel periodo novembre 2018/giugno 2022 sono state convocate due Assemblee dei Sindaci in quanto con il verificarsi, nell'anno 2020, della pandemia da Covid-19, il legislatore ha sollevato le Province dall'obbligo di ottenimento del parere sul bilancio preventivo da parte dell'Assemblea dei Sindaci.

ANTICORRUZIONE E TRASPARENZA

ANTICORRUZIONE:

Si è provveduto annualmente all'aggiornamento del Piano Anticorruzione (decreti presidenziali n.12 del 31/01/2019, n. 18 del 29/01/2020, n. 20 del 18/03/2021 e n. 5 del 25/01/2022), del suo monitoraggio e delle relazioni finali.

Con decreto presidenziale n. 47 del 29/06/2022 nell'attesa di una definizione normativa del nuovo PIAO si è proceduto alla ricognizione degli atti fondamentali costituenti il Piano Integrato transitorio di Attività e Organizzazione (PIAO) 2022/2024.

TRASPARENZA:

Sono stati approvati, come parte integrante e sostanziale del PTCP, n. 4 Piani per la Trasparenza. I dati pubblicati sono stati via via perfezionati e sono sempre stati attestati con esito positivo da parte del Nucleo di Valutazione.

In questa quadriennio si è sempre più perfezionato il sistema Trasparenza attraverso la formazione interna a tutti i livelli soprattutto attraverso contatti diretti tenuti dall'ufficio trasparenza con i vari servizi ed uffici e con il netto miglioramento dei contenuti all'interno di "Amministrazione Trasparente".

STAZIONE UNICA APPALTANTE (S.U.A.)

Dal 2018 la Stazione Unica Appaltante della Provincia di Vicenza, ha svolto attività di allestimento degli atti di gara, pubblicazione dei bandi con svolgimento dell'intera procedura di gara fino alla proposta di aggiudicazione per nr. **67** Comuni della Provincia, nr. **8** Comuni fuori Provincia, nr. **13** enti e organismi di diritto pubblico convenzionati con la S.U.A. Provincia di Vicenza.

Nel corso del mandato, a partire da novembre 2018 fino al 30 giugno 2022, la S.U.A. Provincia di Vicenza ha espletato **nr. 567 gare/procedure (di cui 302 per lavori, 240 per servizi e 25 per forniture) per un valore complessivo di € 550.615.246,95, così suddivise:**

- nr. 477 richieste da Comuni ed Enti vari per un valore complessivo di € 490.873.894,20
- nr. 47 richieste da VIABILITÀ SRL per un valore complessivo di € 31.318.652,55
- nr. 43 richieste per LL.PP. della Provincia per un valore complessivo di € 28.422.700,20

ANNO 2018

La S.U.A. dal 01/11/2018 al 31/12/2018 ha gestito nr. 38 gare per un valore complessivo di € 11.960.536,97:

- 35 gare per i Comuni convenzionati per un importo pari ad € 11.738.636,97
- 2 gare per Vi.Abilità per un importo pari ad € 189.900,00
- 1 gara della Provincia di Vicenza per un importo pari ad € 32.000,00

ANNO 2019

La S.U.A. per tutto l'anno 2019, ha gestito nr. 181 gare per un valore complessivo di € 95.275.497,73:

- 153 gare per i Comuni ed Enti convenzionati per un importo pari ad € 71.861.438,68
- 16 gare per Vi.Abilità per un importo pari ad € 12.187.889,01
- 12 gare della Provincia di Vicenza per un importo pari ad € 11.226.170,04

ANNO 2020

La S.U.A. per tutto l'anno 2020, ha gestito nr. 115 gare per un valore complessivo di € 239.332.179,17:

- 102 gare per i Comuni ed Enti convenzionati per un importo pari ad € 232.416.046,99
- 9 gare per Vi.Abilità per un importo pari ad € 3.407.282,03
- 4 gare della Provincia di Vicenza per un importo pari ad € 3.508.850,15

ANNO 2021

La S.U.A. per tutto l'anno 2021, ha gestito nr. 157 gare per un valore complessivo di € 141.701.659,89:

- 126 gare per i Comuni ed Enti convenzionati per un importo pari ad € 122.238.935,69
- 18 gare per Vi.Abilità per un importo pari ad € 11.923.481,51
- 13 gare della Provincia di Vicenza per un importo pari ad € 7.539.242,69

ANNO 2022

La S.U.A., dal 01/01/2022 al 30/06/2022, ha gestito nr. 76 gare per un valore complessivo di €62.345.373,19

- 61 gare per i Comuni ed Enti convenzionati per un importo pari ad € 52.618.835,87
- 2 gare per Vi.Abilità per un importo pari ad € 3.610.100,00
- 13 gare della Provincia di Vicenza per un importo pari ad € 6.116.437,32

Dal 2018 al 30 giugno 2022, relativamente alle Convenzioni Comuni-S.U.A. Provincia di Vicenza sono stati introitati € 530.363,93 quali versamenti per l'adesione alla S.U.A.

SOGGETTO AGGREGATORE (S.A.)

La Provincia di Vicenza compare tra i soggetti aggregatori di cui all'art. 9 del DL 66/2014. In qualità di Soggetto Aggregatore ha sottoscritto le seguenti Convenzioni, attualmente attive:

1) la convenzione per i Servizi di Facility Management, il cui valore complessivo è di €193.350.000,00, della durata di 60 mesi decorrenti da aprile 2020.

Allo stato attuale ci sono state adesioni per un importo complessivo ordinato di € 46.955.913,72

2) la convenzione per il Servizio di Pulizie e Sanificazioni degli Immobili, il cui valore complessivo è di €100.000.000,00, della durata di 36 mesi decorrenti da novembre 2020.

Allo stato attuale ci sono state adesioni per un importo complessivo ordinato di € 37.494.061,12

2.2.2 Settore Avvocatura

Durante il mandato del Presidente Francesco Rucco, la Provincia di Vicenza ha assicurato la tutela legale dei propri procedimenti amministrativi mediante l'assistenza giuridico legale della propria **Avvocatura interna**.

Tutte le **vertenze giudiziarie** insorte durante tale arco temporale, di qualsiasi natura, sia essa amministrativa, civile, penale o tributaria, sono state assunte e gestite direttamente dal Settore Avvocatura senza ricorrere ad incarichi esterni.

La difesa si è concretata, a seguito di rilascio di specifico mandato del Presidente Francesco Rucco, nel patrocinio dinanzi alle seguenti Autorità giudiziarie:

- Giudica di Pace
- Tribunale Civile
- Tribunale Penale
- Tribunale superiore delle Acque pubbliche
- Commissione Tributaria
- Corte di Assise
- Corte di Appello
- Corte di Cassazione
- Tribunale Amministrativo Regionale
- Consiglio di Stato

Le procedure giudiziarie pregresse pendenti e gestite dal Settore Avvocatura sono 221 e durante il mandato presidenziale sono state aperte **n. 227 nuove cause**, con lo svolgimento di **n.245 udienze** e la redazione di **n.365 atti giudiziari**.

L'**assistenza stragiudiziale**, oltre alla formulazione di pareri legali formali e informali, si è estrinsecata in una costante attività di consulenza (nell'arco del mandato circa **n. 707 pareri e consultazioni**) attinente alle procedure amministrative e alla redazione degli atti da parte dei singoli settori, in particolare nelle materie di Contrattualistica (con specifico riferimento alle attività di SUA e Soggetto Aggregatore), lavori pubblici e ambiente in cui i procedimenti sono particolarmente complessi.

L'Ufficio ha svolto inoltre una consistente attività di **recupero dei crediti** della Provincia di Vicenza, specialmente sanzioni amministrative ambientali, spese legali di soccombenza nei procedimenti giudiziari, danni patrimoniali da sinistri, contributi provinciali erogati a vario titolo ad enti o persone, sia predisponendo lettere di intervento, sia proponendo istanza di ammissione nelle procedure concorsuali, sia infine attivando la procedura di riscossione coattiva tramite il concessionario Agenzia delle Riscossioni.

Le somme complessivamente recuperate e introitate dalla Provincia di Vicenza tramite il Settore Avvocatura sono state di **€ 210.465,74**.

In attuazione della legge finanziaria 2008, con delibera di Consiglio Provinciale n. 39 del 20.03.2008 è stato costituito l'**Ufficio Unico di Avvocatura Provinciale con i Comuni del territorio vicentino** che vi hanno aderito stipulando apposita convenzione.

Si fa presente che già con precedente delibera di Consiglio n. 111 del 18.12.2007 era stato approvato l'accordo quadro tra la Provincia e gli Enti Locali del territorio per la collaborazione nella gestione delle problematiche giuridiche di maggiore complessità.

Durante la Presidenza di Francesco Rucco i Comuni complessivamente convenzionati sono stati **59**.

L'Ufficio Unico ha fornito una costante e proficua assistenza tecnico-legale ai Comuni aderenti che lo richiedano, **tanto nella fase stragiudiziale quanto nella fase giudiziale** di controversie di natura amministrativa, civile, giuslavoristico e penale.

Tale attività si è sostanziata non solo nella redazione dei richiesti pareri legali, dei necessari atti giudiziari e dell'assistenza in sede giudiziaria ma altresì in un supporto costante e quotidiano al Comune richiedente nella gestione interna della problematica da affrontare.

I costi del servizio sono stati sostenuti dai Comuni mediante contribuzione per le prestazioni di cui beneficiano; il contributo richiesto è comprensivo di spese di funzionamento dell'ufficio, anticipazioni sostenute per lo svolgimento dell'attività e competenze con riferimento alle tariffe minime professionali; ciò anche in attuazione del provvedimento di Giunta n. 46 del 17.02.2009 che ha approvato le prime linee guida per la gestione delle vertenze dei Comuni aderenti all'Ufficio.

L'attività di assistenza si è svolta anche a beneficio al servizio dell'**Ufficio Unico di Committenza e del Soggetto Aggregatore**.

In particolare l'Avvocatura ha fornito costante supporto interno all'**Ufficio Unico di Committenza** e, quindi, ai **Comuni aderenti** nelle varie fasi della gara fino all'aggiudicazione. Si tratta di un'assistenza all'ufficio che ha significato l'instaurazione di un rapporto stretto di collaborazione con i funzionari interessati non solo della Provincia, ma anche con quelli dei **Comuni convenzionati** e della società *in house* **Vi.Abilità**.

Ciò ha rappresentato un servizio offerto a favore dei Comuni ed altri Enti Pubblici aderenti che possono avere un supporto completo in tutte le fasi della procedura inerente alla gara ivi comprese gli eventuali ricorsi giudiziari avanti le autorità competenti. In questo modo è stato

possibile gestire efficacemente la procedura di gara sia nella fase contenziosa stragiudiziale che nella fase giudiziale.

Come si evince dai dati riportati, l'articolata attività della Avvocatura si è tradotta **in un risparmio oggettivo per le casse della Provincia** derivante dalla totale assenza di conferimenti di incarichi legali esterni, pur in presenza di procedimenti complessi, anche per la difesa presso le giurisdizioni superiori.

2.3 Patrimonio immobiliare ed investimenti

EDILIZIA SCOLASTICA

Anno 2018

Interventi in progettazione:

Completamento Liceo Corradini di Thiene € 4.750.000,00

Liceo Da Vinci di Arzignano: interventi di adeguamento sismico € 3.102.000,00

Istituto Da Schio di Vicenza: lavori di adeguamento per conseguimento CPI 2° stralcio € 655.000,00

Interventi in esecuzione:

ITA De Fabris Nove: lavori di messa in sicurezza ed adeguamento normativo per il conseguimento del CPI € 1.200.000,00

Ist. Silvio Ceccato Montebelluna: lavori ampliamento sede di Piazzale Collodi € 780.000,00

Liceo L. Da Vinci di Arzignano : lavori di adeguamento per ottenimento CPI € 1.100.000,00

Palazzetto dello sport di Noventa Vic.na: lavori di adeguamento per ottenimento CPI € 620.000,00

Interventi conclusi:

IIS M.Rigoni Stern di Asiago :ampliamento per realizzazione nuove aule e laboratori sezione alberghiera € 1.310.000,00

Anno 2019

Interventi in progettazione:

IIS M.Rigoni Stern di Asiago: Consolidamento strutturale edificio per alberghiero € 700.000,00

Itis Rossi di Vicenza: sostituzione shed zona laboratori € 700.000,00

Istituti scolastici vari (Itis Galilei e Liceo Da Vinci di Arzignano- Itis Fermi di Bassano- Ipsia Lampertico e Liceo Pigafetta di Vicenza) sostituzione serramenti esterni € 1.000.000,00

Istituti Piovene e Fusinieri di Vicenza: realizzazione ascensori per superamento barriere architettoniche € 200.000,00

Interventi in esecuzione:

Consegnati i lavori per il completamento del Liceo Corradini di Thiene € 4.750.000,00

Istituto Da Schio di Vicenza: lavori di adeguamento per conseguimento CPI 2° stralcio € 655.000,00

Interventi conclusi:

Liceo L.Da Vinci di Arzignano : lavori di adeguamento normativo 1° stralcio € 1.100.000,00
Istituti scolastici vari: Liceo Zanella Schio, Ist. Da Schio, di Vicenza , Ist. Ceccato di Thiene: sostituzione serramenti esterni € 700.000,00
Palazzetto dello Sport di Noventa Vic.na: lavori di adeguamento per il CPI € 620.000,00

Anno 2020

Affidati gli incarichi di progettazione definitiva, esecutiva per interventi di adeguamento finalizzati all'ottenimento del CPI

Succursale Ist.Da Schio di Via S.Antonino a Vicenza € 185.000,00
Succursale Lioy/Pigafetta di S.Lorenzo a Vicenza € 980.000,00
IIS Luzzatti di Valdagno € 346.700,00
Istituto Alberghiero Artusi di Recoaro € 1.282.000,00
Liceo Brocchi di Via Beata Giovanna Bassano € 585.700,00
Artistico Canova Via Calvi Vicenza € 464.900,00
Scotton di Breganze Via Roma € 522.000,00

In progettazione:

Parolini di Pove: realizzazione nuovo ponte su canale Ca Barzizza € 350.000,00
IIS Canona di Vicenza: ristrutturazione Auditorium con ampliamento, miglioramento sismico e riorganizzazione degli accessi € 2.530.000,00
Adeguamento sismico Da Vinci Arzignano
Istituti scolastici vari: indagini sui solai e messa in sicurezza € 500.000,00
Edifici scolastici vari :incarichi per indagini di vulnerabilità sismica € 2.100.000,00
Ipsia Garbin di Thiene: ampliamento - € 4.300.000,00
IIS Tron-Zanella di Schio: realizzazione collegamento € 235.000,00
Edifici scolastici vari – indagini finalizzate alla verifica dello stato controsoffitti e successivi lavori c/o ITIS Marzotto di Valdagno ed ITIS Fermi di Bassano - € 550.000,00
Riqualificazione aree verdi di pertinenza Istituti Piovene, Fusinieri,Lampertico e succ.Lioy/Pigafetta di Vicenza € 85.000,00
IIS Trissino di Valdagno- Liceo Artistico : realizzazione nuova sede per dismissione immobile vincolato – Progetto di fattibilità per € 6.300.000,00

Interventi in esecuzione:

Istituti scolastici vari (Itis Galilei e Liceo Da Vinci di Arzignano- Itis Fermi di Bassano- Ipsia Lampertico e Liceo Pigafetta di Vicenza) sostituzione serramenti esterni € 1.000.000,00
Itis Rossi di Vicenza: sostituzione shed zona laboratori € 700.000,00 (esecuzione e conclusione)
IIS M.Rigoni Stern di Asiago: Consolidamento strutturale edificio per alberghiero € 700.000,00
IIS Lonigo ex Rosselli via Scortegagna : lavori di adeguamento normativo CPI 1° stralcio € 1.065.000,00
Istituti Piovene e Fusinieri di Vicenza: realizzazione ascensori per superamento barriere architettoniche € 200.000,00

ITIS Galilei di Arzignano: rifacimento copertura e sostituzione controsoffitti a seguito danni causati da fortunale del 29/08/2020- € 183.000,00

Interventi conclusi

Ist. Silvio Ceccato Montecchio Magg.: lavori ampliamento sede di Piazzale Collodi € 780.000,00

Edifici scolastici vari – indagini finalizzate alla verifica dello stato controsoffitti e successivi lavori c/o ITIS Marzotto di Valdagno ed ITIS Fermi di Bassano - € 550.000,00

Riqualificazione aree verdi di pertinenza Istituti Piovene, Fusinieri, Lampertico e succ. Lioy/Pigafetta di Vicenza € 85.000,00

Interventi progettati ed eseguiti per emergenza Covid-19 – Totali € 1.013.500,00

Realizzazione tendostrutture per aumentare gli spazi ai fini del distanziamento – IIS Trissino di Valdagno (3 sedi) – Itc Piovene di Vicenza- Ist. Da Schio di Vicenza - € 174.000,00

Lavori di adattamento funzionale di spazi esterni per distanziamento alunni – Itis Rossi e Liceo Fogazzaro di Vicenza- € 209.000,00

Fornitura di arredi scolastici per distanziamento per 24 Istituti scolastici - € 356.000,00

Potenziamento reti e cionnssioni per didattica a distanza -IIS Lonigo di Via Scortegagna- € 158.600,00

Fornitura e posa in opera di nuovi ventilconvettori con sistema di trattamento aria presso Ceccato di Montecchio Magg.- Itis Marzotto di Valdagno-G.Galilei di Arzignano-Da Schio, Piovene e Lampertico di Vicenza - € 115.900,00

Anno 2021

Approvati i progetti esecutivi per interventi di adeguamento finalizzati all'ottenimento del CPI

Succursale Lioy/Pigafetta di S.Lorenzo a Vicenza € 980.000,00

IIS Luzzatti di Valdagno € 346.700,00

Liceo Brocchi di Via Beata Giovanna Bassano € 585.700,00

Artistico Canova Via Calvi Vicenza € 464.900,00

Scotton di Breganze Via Roma € 522.000,00

Avviata l'attività per l' affidamento incarichi di progettazione dei seguenti interventi già oggetto di finanziamento MIUR (L.160/2020) poi confluiti nel PNRR:

Primo Piano (DM 13/21- 855 mnl)

- Palazzetto dello Sport di Valdagno: lavori di rifacimento controsoffittatura e lucernari palestra superiore per un importo di € 690.000,00;

- Istituti scolastici vari: interventi di messa a norma con con sostituzione di serramenti esterni per un importo di € 1.150.000,00;

- Istituto "Artusi" di Recoaro: sostituzione pareti di tamponamento esterno - 1° stralcio per un importo di € 1.750.000,00;

- Liceo "Martini" di Schio: lavori di adeguamento antincendio per un importo di € 275.000,00;

- IIS Lonigo di Via Scortegagna: intervento di recupero due palazzine per trasferimento segreterie per un importo di € 500.000,00;

- IPSIA "Garbin" di Schio: Interventi di miglioramento sismico per un importo di € 2.304.843,79;

- ITA "De Fabris" di Nove: Intervento di miglioramento sismico per un importo di € 3.600.000,00;

- Palazzetto dello Sport di Valdagno: Interventi di miglioramento sismico per un importo di € 2.400.000,00;
Secondo Piano (DM 217/21- 1.125 mnl)
- Itis “ G.Galilei” di Arzignano: ampliamento con ricavo di 6 aule per un importo di € 3.600.000,00;
- Liceo “G.B. Quadri” di Vicenza: realizzazione blocco di 5 aule per un importo di € 1.895.847,10;
- IIS “B. Montagna” di Vicenza: realizzazione di 8 aule per un importo di € 2.450.000,00;
- ITA “ Parolini di Bassano” ampliamento per dismissione scuola in Via Sonda per un importo di € 7.500.000,00
- Liceo Scientifico “ P.Lioy” di Vicenza: interventi di miglioramento sismico della palestra per un importo di € 600.000,00.

Si ritiene di poter rispettare le milestone previste dal PNRR del 31/12/2022 per l’aggiudicazione dei lavori e del 31/03/2023 per la consegna dei lavori e raggiungere i target previsti dai progetti entro giugno 2026.

In progettazione:

Ita Parolini di Pove: sistemazione scarpata su fiume Brenta - € 300.000,00

Interventi in esecuzione:

Liceo Da Vinci di Arzignano: interventi di adeguamento sismico € 3.102.000,00
 IIS Tron-Zanella di Schio: realizzazione collegamento € 235.000,00
 ITIS Galilei di Arzignano: fornitura e noleggio moduli prefabbricati ad uso aule scolastiche - € 276.500,00
 Succursale Ist.Da Schio di Via S.Antonino a Vicenza: interventi di adeguamento per ottenimento CPI- € 185.000,00
 Ex Casa cantiniera Asiago : adeguamento edificio per albergo didattico Ist. M.Rigoni Stern - € 300.000,00

Interventi conclusi:

Completamento Liceo Corradini di Thiene € 4.750.000,00
 Istituti scolastici vari (ITIS Galilei e Liceo Da Vinci di Arzignano- Itis Fermi di Bassano- Ipsia Lampertico e Liceo Pigafetta di Vicenza) sostituzione serramenti esterni € 1.000.000,00
 Liceo Da Vinci di Arzignano: interventi di adeguamento sismico – 1° stralcio € 3.102.000,00
 Istituto Alberghiero Artusi di Recoaro : lavori di adeguamento per CPI - € 1.282.000,00
 Istituto Artusi di Recoaro: rifacimento copertura zona sala e cucina € 250.000,00
 IIS Lonigo ex Rosselli via Scortegagna : lavori di adeguamento normativo CPI 1° stralcio € 1.065.000,00

Anno 2022

In progettazione:

ITC Piovene di Vicenza. Risanamento e rifacimento intonaci esterni - € 1.400.000,00
 Succursale Lioy/Pigafetta di S.Lorenzo a Vicenza: risanamento e rifacimento intonaci esterni - € 600.000,00
 Liceo Da Vinci di Arzignano: sostituzione copertura palestra e spogliatoi - € 220.000,00

IIS Marzotto di Valdagno-lavori di ripassatura e impermeabilizzazione copertura ingresso e aula magna - € 220.000,00
ITIS Rossi di Vicenza: rifacimento sheds e batteria servizi igienici zona laboratori - € 500.000,00
Liceo Fogazzaro di Vicenza-Succursale di S.Caterina- lavori di installazione ascensore esterno - € 150.000,00
IPSIA Lampertico di Vicenza: sostituzione infissi sheds e lattonerie officine - € 150.000,00
Finanziati ccon PNRR
Palazzetto dello Sport di Valdagno: lavori di rifacimento controsoffittatura e lucernari palestra superiore per un importo di € 690.000,00;
Istituto “Artusi” di Recoaro: sostituzione pareti di tamponamento esterno - 1° stralcio per un importo di € 1.750.000,00;
IPSIA “Garbin” di Schio: Interventi di miglioramento sismico per un importo di € 2.304.843,79
ITA “De Fabris” di Nove: Intervento di miglioramento sismico per un importo di € 3.600.000,00
Palazzetto dello Sport di Valdagno: Interventi di miglioramento sismico per un importo di € 2.400.000,00
ITIS G.Galilei” di Arzignano: ampliamento con ricavo di 6 aule per un importo di € 3.600.000,00;
Liceo “G.B. Quadri” di Vicenza: realizzazione blocco di 5 aule per un importo di € 1.895.847,10;
IIS “B. Montagna” di Vicenza: realizzazione di 8 aule per un importo di € 2.450.000,00;
ITA “Parolini di Bassano” ampliamento per dismissione scuola in Via Sonda per un importo di € 7.500.000,00
Liceo Scientifico “P.Lioy” di Vicenza: interventi di miglioramento sismico della palestra per un importo di € 600.000,00.

Interventi in esecuzione:

Liceo Da Vinci di Arzignano: interventi di adeguamento sismico 2 ° stralcio - € 3.102.000,00
IIS Lonigo di Via Scortegagna: intervento di recupero due palazzine per trasferimento segreterie - € 500.000,00 (PNRR)
Liceo Martini di Schio- Via Maraschin: lavori di adeguamento antincendio - € 275.000,00 (PNRR)
Ipsia Garbin di Thiene: ampliamento - € 4.300.000,00
ITA Parolini di Pove: sistemazione scarpata su fiume Brenta - € 300.000,00
IIS Luzzatti di Valdagno – Sede di Viale Trento: lavori di adeguamento per ottenimento CPI - € 346.700,00
Succursale Lioy/Pigafetta di S.Lorenzo a Vicenza; lavori di adeguamento per ottenimento CPI - € 980.000,00 (in fase di aggiudicazione lavori)
Artistico Canova Via Calvi Vicenza ; lavori di adeguamento per ottenimento CPI - € 464.900,00
Palazzetto dello Sport Ceccato di Thiene: lavori di sostituzione copertura - € 300.000,00
Istituti scolastici vari: interventi di messa a norma con con sostituzione di serramenti esterni - € 1.000.000,00;
In attesa acquisizione aree per nuovo Ipsia Scotton di Breganze e sede Liceo Artistico “Boccioni “ di Valdagno

Interventi conclusi:

IIS Tron-Zanella di Schio: realizzazione collegamento € 235.000,00
Succursale Ist. Da Schio di Via S.Antonino a Vicenza: interventi di adeguamento per ottenimento CPI- € 185.000,00

COMPLETATO IL 2° e 3° STRALCIO Nuovo Polo Universitario di Vicenza in Viale Margherita.

Consegna lavori con verbale in data 15.01.2015

Perizia suppletiva di variante n. 1: con Determina dirigenziale n. 541 del 25/08/2015

Perizia suppletiva di variante n. 2: con Determina dirigenziale n. 775 del 17/11/2015

Perizia suppletiva di variante n. 3: con Determina dirigenziale n. 500 del 15/07/2016

Lavori complementari n. 1: con Determina dirigenziale n. 586 del 05/07/2017

Nel corso del mandato sono state svolte le seguenti attività:

Perizia suppletiva di variante n. 4 e Lavori complementari n. 2: con Determina dirigenziale n. 1193 del 15/10/2018 - (€ 618.674,31)

Lavori complementari n. 3: con Determina dirigenziale n. 89 del 21/01/2020 - (€ 585.548,84)

Perizia suppletiva di variante n. 5 e Lavori complementari n. 4: con Determina dirigenziale n. 1474 del 26/11/2020 - (€ 543.558,50)

Il 30/09/2021 è stato sottoscritto dagli aventi titolo il Verbale di presa in consegna anticipata dell'immobile da parte della Provincia di Vicenza e contestualmente - ai sensi dell'art. 11 del Contratto di Comodato, per i patti ed oneri ivi riportati- dalla Fondazione studi Universitari di Vicenza, stante la necessità di utilizzo dell'immobile da parte di quest'ultima per l'inizio dell'anno accademico 2021-2022;

Approvazione Collaudo DETERMINA N° 74 DEL 20/01/2022

STRADE PROVINCIALI

Il Ministero delle Infrastrutture e Trasporti nel periodo preso in considerazione ha approvato i seguenti decreti che assegnano alle Province e città metropolitane fondi per la manutenzione straordinaria delle strade e dei ponti/viadotti:

DM n.49 del febbraio 2018 (manutenzione straordinaria viabilità) per il sessennio 2018-2023 per complessivi 1.620 milioni;

DM n.123 del 19 marzo 2020 (manutenzione straordinaria viabilità) per il quinquennio 2020-2024 per 965 milioni;

DM n.224 del 29 maggio 2020 (manutenzione straordinaria viabilità, con priorità ponti e viadotti) per il sessennio 2019-2024 (fondi annualità 2019 assentiti e versati senza caricamento preliminare dei progetti) per 128 milioni circa;

DM n.225 del 16 luglio 2021 (messa in sicurezza di ponti e viadotti e la realizzazione di nuovi ponti in sostituzione di quelli esistenti con problemi strutturali di sicurezza) per il triennio 2021-2023 per 1.150 milioni;

I principali lavori eseguiti negli anni 2018/2022 hanno riguardato i seguenti tronchi di strade provinciali:

ANNO 2018

Commessa	Descrizione Lavori	Importo Lordo Intervento
Commessa 10/2018	S.P. 69 Lusianese: sistemazione frane e dissesti al Km 14+700 e al Km 15+600 in località Campana in Comune di Lusiana	€ 480.000,00
Commessa 11/2018	S.P. 46 Pasubio: messa in sicurezza tratti vari da Torrebelvicino a Pian delle Fugazze	€ 2.100.000,00

Commissa 12/2018	S.P. 246 Recoaro: messa in sicurezza alcuni tratti da Recoaro a Valli del Pasubio	€ 1.000.000,00
Commissa 13/2018	S.P. 136 Vena: allargamento e messa in sicurezza – 2° stralcio	€ 1.700.000,00
Commissa 14/2018	Interventi per la sistemazione del Ponte di Roana lungo la S.P. 78 Piovan	€ 880.000,00
Commissa 15/2018	S.P. 65 Tretto. Lavori di completamento posa barriere paramassi al Km 6+100 in località Nogare in Comune di Schio.	€ 300.000,00
Commissa 16/2018	Lavori di manutenzione Straordinaria del Ponte dei Granatieri lungo la S.P. 349 Costo in Comune di Caltrano.	€ 800.000,00
Commissa 17/2018	Lavori di manutenzione Straordinaria del Ponte della Secula lungo la S.P. 20 Bacchiglione in Comune di Longare.	€ 540.000,00
Commissa 17/2018 BIS	Lavori di demolizione e ricostruzione del Ponte della Secula lungo la S.P. 20 Bacchiglione in Comune di Longare.	€ 2.500.000,00
Commissa 18/2018	S.P. 111 Nuova Gasparona: lavori di demolizione e ricostruzione della campata impattata del viadotto in corrispondenza del sovrappasso della ex S.P. Bassanese in Comune di Bassano del Grappa.	€ 683.000,00

ANNO 2019

Commissa	Descrizione Lavori	Importo Lordo Intervento
Commissa 1/2019	SS.PP. Varie. Lavori di manutenzione rifacimento dei giunti per alcuni ponti della rete stradale provinciale per l'anno 2019.	€ 250.000,00
Commissa 5/2019	SP 64 Fiorentini. Realizzazione barriera paramassi a protezione della strada provinciale all'altezza del km 2+380 in Comune di Arsiero	€ 159.000,00
Commissa 6/2019	SS.PP. Varie: manutenzione straordinaria e adeguamento dispositivi di ritenuta stradali. Anno 2019	€ 700.000,00
Commissa 7/2019	S.P. 33 Montorsina. Lavori di rifacimento del ponte sul Fiume Guà lungo la SP 33 Montorsina all'altezza del km 1+340 in Comune di Montecchio Maggiore	€ 1.400.000,00
Commissa 8/2019	SP 350 Valdastico. Lavori di manutenzione straordinaria del viadotto S. Agata al km 53+900 nei comuni di Piovene Rocchette e Cogollo del Cengio	€ 1.000.000,00
Commissa 9/2019	SP 349 Costo. Lavori di rifacimento del ponte "Giaron" al km 48+900 in Comune di Asiago	€ 160.000,00
Commissa 10/2019	SP 76 Valgadana. Installazione dispositivi per il monitoraggio del viadotto Valgadana e per il miglior. dell'accessibilità nei comuni di Enego e Foza	€ 180.000,00
Commissa 11/2019	SP 76 Valgadana. Posa barriere paramassi al Km 16+800 in Comune di Foza	€ 130.000,00
Commissa 12/2019	SP 100 Recoaro Mille: Realizzazione opere di sostegno SP in località Fantoni	€ 300.000,00

Commessa 13/2019	SP 17 Almisano: messa in sicurezza degli argini del Fiume Guà in corrispondenza del ponte al Km 0+391 in Comune di Lonigo	€ 150.000,00
Commessa 14/2019	SS.PP. Varie. Lavori di manutenzione pavimentazioni stradali per l'anno 2019 BIS. Lotto n° 1 Aree Nord-Est e Lotto n° 2 Aree Sud-Ovest	€ 4.000.000,00
Commessa 15/2019	S.P. 134 Tunnel. Rifacimento impianto di illuminazione della galleria SchioValdagnoPass.	€ 1.640.000,00
Commessa 15/2019 BIS	S.P. 134 Tunnel. Rifacimento impianto di illuminazione della galleria Valle Miara.	€ 670.000,00
Commessa 18/2019	Lavori di demolizione e ricostruzione del Ponte della Secula lungo la S.P. 20 Bacchiglione in Comune di Longare.	€ 2.500.000,00
Commessa 19/2019	Nuova viabilità di collegamento tra la S.P. 247 Riviera Berica in località Debba e il casello autostradale di Vicenza Est, tra i Comuni di Vicenza e Longare.	€ 9.200.000,00

	Collegamento tra la S.P. 247 Riviera Berica in località Debba e Vicenza Est, tra i Comuni di Vicenza e Longare	€ 8.100.000,00
	SP 349 Costo. Messa in sicurezza strada provinciale con installazione di autovelox con tutor	€ 307.000,00
	SP 10 Desman: lavori di allargamento sede stradale tra i comuni di Camisano V.no e Piazzola sul Brenta	€ 1.800.000,00
	SP 34 Altavilla. Allargamento e ammodernamento del tratto tra loc. Melaro e variante Altavilla – 3° stralcio con realizzazione di pista ciclabile	€ 4.200.000,00

ANNO 2020

Commessa	Descrizione Lavori	Importo Lordo Intervento
Commessa 01/2020	SS.PP. Varie. Lavori di manutenzione delle pavimentazioni stradali – Anno 2020	€ 4.000.000,00
Commessa 02/2020	Manutenzione straordinaria e rifacimento barriere stradali SS.PP. Varie – Anno 2020	€ 700.000,00
Commessa 04/2020	Manut. straordinaria adeguamento dispositivi di ritenuta stradale e parapetti per alcuni ponti della rete stradale provinciale anno 2020	€ 290.000,00
Commessa 05/2020	Lavori di manutenzione straordinaria del ponte lungo la SP. 73 Campesana Valvecchia all'altezza del Km 10+100 in comune di Valbrenta	€ 280.000,00
Commessa 06/2020	Lavori di manutenzione straordinaria del ponte lungo la SP. 76 Valgadana all'altezza del Km 39+700 in comune di Enego	€ 1.600.000,00

Commessa 07/2020	Lavori di manutenzione straordinaria del ponte lungo la SP. 67 Fara all'altezza del Km 5+530 in comune di Fara	€ 1.100.000,00
Commessa 08/2020	Rilievo, prove di carico, modellazione, verifica sismica per alcuni ponti della rete stradale provinciale	€ 270.000,00
Commessa 09/2020	S.P. 17 Almisano: Messa in sicurezza degli argini del fiume Guà in corrispondenza del ponte al Km 0+391 in Comune di Lonigo	€ 150.000,00
Commessa 10/2020	S.P. 100 Recoaro Mille Loc. Fantoni: realizzazione opere di per sostegno alla strada provinciale	€ 1.000.000,00
Commessa 11/2020	S.P. 31 Valdichiampo: sistemazione frana al km 28+800 in Comune di Crespadoro	€ 60.000,00
Commessa 12/2020	S.P. 81 Posina: sistemazione n° 2 ponti al km 13+550 ed al km 13+950 in Comune di Posina	€ 200.000,00
Commessa 13/2020	S.P. 100 Recoaro Mille: sistemazione frana al km 8+800 in Comune di Recoaro Terme	€ 100.000,00
Commessa 14/2020	S.P. 349 Costo: sostituzione guard-rail danneggiati tratti tra il km 49+100 e km 50++600 e tra il km 54+100 ed il km 56+700 nei Comuni di Asiago e Roana	€ 350.000,00

	SP 46 Pasubio. Studio di Fattibilità per la realizzazione della variante alla SP 46 Pasubio nel tratto Vicenza-Schio. Stralcio	€ 300.000,00
--	--	--------------

ANNO 2021

Commessa	Descrizione Lavori	Importo Totale Intervento
Commessa 03/2021	Variante alla SP 246 Recoaro da località Cereda Cozza sino allo svincolo della superstrada Pedemontana Veneta, nei Comuni di Cornedo V.no e Brogliano – 4° Lotto	€ 7.000.000,00
Commessa 04/2021	Variante alla SP 246 Recoaro con prosecuzione in sinistra Agno tra i Comuni di Brogliano e Trissino – 3° Lotto	€ 10.500.000,00
Commessa 05/2021	Lavori di manutenzione straordinaria del ponte sull'Astico lungo la SP. 121 Gasparona all'altezza del Km 4+830 in comune di Breganze	€ 800.000,00
Commessa 06/2021	S.P. 7 Liona. Lavori di manutenzione straordinaria del ponte lungo la S.P. 7 all'altezza del Km 3+710 in comune di Agugliaro	€ 280.000,00
Commessa 07/2021	Lavori di manutenzione straordinaria del ponte lungo la SP. 31 Valdichiampo all'altezza del Km 0+600 in comune di Montebello Vicentino	€ 280.000,00

Commessa 08/2021	S.P. 248 Marosticana. Lavori di manutenzione straord. del ponte lungo la SP 248 all'altezza del Km 15+782 in comune di Sandrigo	€ 150.000,00
Commessa 09/2021	Strumentazione e monitoraggio n° 3 ponti: - Ponte Granatieri lungo la SP 349 Costo a Caltrano - Viadotto S. Agata lungo la SP 350 a Piovene - Ponte sull'Astico lungo la SP 121 a Breganze	€ 249.627,16
Commessa 10/2021	SP 33 Montorsina: demolizione e ricostruzione ponticello sulla Roggia Arzignano in Comune di Montorso Vicentino	€ 230.000,00
Commessa 11/2021	S.P. 64 Fiorentini – Realizzazione barriera paramassi a protezione della strada provinciale all'altezza del km 5+700 in comune di Valdastico	€ 189.000,00

ANNO 2022

Commessa	Descrizione Lavori	Importo Totale Intervento
Commessa 01/2022	Progettazione centrale operativa per il controllo e la gestione integrata del traffico stradale e dell'attività di monitoraggio strutturale e diagnostica predittiva della rete stradale provinciale in gestione	€ 916.116,62
Commessa 02/2022	SP 33 Montorsina: Lavori di manut. straord. mediante demolizione e ricostruzione del ponte sul Torrente Poscola lungo la SP 33 all'altezza del km 1+170 in Comune di Montecchio Maggiore	€ 1.450.000,00
Commessa 04/2022	SS.PP. Varie: Manutenzione straordinaria e adeguamento dispositivi di ritenuta stradali Anno 2022 – Aree Nord-Est	€ 700.000,00
Commessa 05/2022	SS.PP. Varie: Manutenzione straordinaria e adeguamento dispositivi di ritenuta stradali Anno 2022 – Aree Sud-Ovest	€ 700.000,00
Commessa 06/2022	SS.PP. Varie. Interventi di demolizione e ricostruzione di ponticelli vari e manutenzione straordinaria cordoli e barriere ritenuta stradale	€ 310.000,00
Commessa 07/2022	SS.PP. Varie: Manutenzione straordinaria pavimentazioni stradali anno 2022	€ 4.000.000,00
Commessa 08/2022	S.P. 76 Valgadana: completamento intervento di manutenzione straordinaria del viadotto Valgadana al km 16+820 e del sistema di monitoraggio strutturale	€ 370.000,00
Commessa 09/2022	SS.PP. Varie. Interventi di manutenzione straordinaria ponti vari con sostituzione giunti, rifacimento scarichi acque meteoriche e piccoli risanamenti	€ 480.000,00
Commessa 10/2022	SS.PP. Varie. Interventi di manutenzione straordinaria ponti vari Aree Sud-Ovest con nuovi dispositivi di ritenuta stradale, sostituzione parapetti e piccoli risanamenti strutturali	€ 600.000,00

Commissa 11/2022	SS.PP. Varie. Interventi di manutenzione straordinaria ponti vari Aree Sud-Est con nuovi dispositivi di ritenuta stradale, sostituzione parapetti e piccoli risanamenti strutturali	€ 650.000,00
Commissa 12/2022	S.P. 100 Recoaro Mille: Interventi di demolizione, ricostruzione e manutenzione straordinaria su n. 2 ponti al km 2+550 e al km 5+720 in Comune di Recoaro Terme	€ 900.000,00
Commissa 13/2022	S.P. 349 Costo: Intervento di manutenzione straordinaria e miglioramento sismico del Ponte dei Granatieri nei comuni di Caltrano e Chiuppano	€ 1.806.408,17
Commissa 14/2022	S.P. 93 Arzignanese. Manutenzione straordinaria del ponte sul Fiume Guà in Comune di Arzignano	€ 389.806,76
Commissa 15/2022	SS.PP. Varie. Interventi di miglioramento della sicurezza idraulica mediante la demolizione e ricostruzione di piccoli ponticelli	€ 500.000,00
Commissa 16/2022	S.P. 31 Valdichiampo. Interventi di manutenzione straordinaria, demolizione e ricostruzione ponticelli al km 26+310 e al km 33+600 per la risoluzione di problematiche viarie e idrauliche	€ 700.000,00
Commissa 17/2022	S.P. 349 Costo. Intervento di manutenzione straordinaria e miglioramento funzionale del ponte sul Torrente Ghelpack al km 68+100 in Comune di Roana	€ 210.000,00
Commissa 18/2022	S.P. 99 Campogrosso. Intervento di manutenzione straordinaria di un ponte al km 0+200 in Comune di Recoaro Terme	€ 210.000,00
Commissa 19/2022	S.P. 349 VAR. Manutenzione straordinaria n. 4 sovrappassi con demolizione delle velette e realizzazione di nuovi rivestimenti	€ 318.058,31

2.4 Sistema ed esiti dei controlli interni

Il D.Lgs. n. 267/2000, “Testo Unico delle leggi sull’ordinamento degli enti locali”, facendo propri i principi del D.Lgs. n. 286/99, definisce i controlli interni come un sistema di funzioni composito ed al tempo stesso integrato. Il decreto legge del 10/10/2012, n. 174, convertito con modificazioni dalla Legge 7 Dicembre 2012, n. 213 ha integrato l'art. 174 del D.lgs. n. 267/2000 in materia di controlli interni. L'aumento dei controlli costituisce uno degli elementi che più caratterizzano il d.l. 174/2012 sugli enti locali. Tale incremento si concretizza nell'introduzione di forme di verifiche delle Sezioni regionali di controllo della Corte dei Conti, nel rafforzamento del rilievo di pareri, nell'ampliamento dei compiti, delle responsabilità e della autonomia dei responsabili dei servizi finanziari, nell'aumento dei compiti dei Revisori dei conti.

Il sistema integrato dei controlli interni è articolato in:

- a) controllo di regolarità amministrativo** finalizzato a garantire la regolarità, la legittimità e la correttezza dell’azione amministrativa;
- b) controllo contabile** finalizzato a garantire la regolarità contabile attraverso il parere di regolarità contabile e del visto attestante la copertura finanziaria;
- c) controllo sugli equilibri finanziari** consistente nel controllo costante e concomitante degli equilibri generali di bilancio secondo quanto stabilito dal regolamento di contabilità;
- d) controllo strategico** finalizzato a valutare l'adeguatezza delle scelte compiute in sede di attuazione dei piani, programmi e altri strumenti di determinazione dell'indirizzo politico;

e) **controllo di gestione** finalizzato a verificare l'efficacia, l'efficienza, l'economicità dell'azione amministrativa e ad ottimizzare il rapporto tra costi e risultati, secondo quanto stabilito dal regolamento di contabilità;

f) **controllo sulle società partecipate non quotate e sugli organismi gestionali affidatari di servizi esterni**, finalizzato a verificare l'efficacia, l'efficienza e l'economicità degli stessi tramite l'affidamento di indirizzi ed obiettivi gestionali e la qualità dei servizi erogati.

g) **controllo sulle società partecipate/controllate**, sono stati effettuati i controlli contabili preventivi, concomitanti e consuntivi previsti dall'art. 24 del vigente "Regolamento sul sistema dei controlli interni" della Provincia di Vicenza approvato con deliberazione consiliare n. 6 del 13/03/2017

ORGANI DI CONTROLLO

Organo di controllo importante per l'Amministrazione provinciale è il Collegio dei Revisori dei Conti. Nel mandato si sono avvicendati due Collegi diversi: il primo è scaduto in data 02/01/2020 ed il secondo è stato nominato dal 03/01/2020 per il triennio 2020-2022.

Il Collegio dei Revisori, supportato dai dipendenti del Settore Bilancio, ha sempre proceduto puntualmente alla verifica degli atti contabili dell'Ente, nell'ambito delle funzioni stabilite dall'art. 239 del T.U.E.L. e delle successive attribuzioni in materia di controllo della spesa di personale e di redazione dei Questionari S.I.Qu.E.L. sui bilanci e sui rendiconti per la successiva verifica da parte della Sezione regionale di controllo della Corte dei Conti.

Ambedue i Collegi hanno provveduto alle verifiche ed ai controlli, esprimendo pareri sui principali atti amministrativi e contabili svolgendo attività di supporto al Consiglio provinciale.

Altro organo di controllo interno all'Amministrazione è il Nucleo di Valutazione che ha il compito di verificare, mediante valutazioni comparate costi e rendimenti, la realizzazione degli obiettivi, la corretta ed economica gestione delle risorse, l'imparzialità ed il buon andamento dell'azione amministrativa.

L'attività del Nucleo di Valutazione ha ad oggetto le seguenti prestazioni:

- la valutazione delle prestazioni del personale dirigente dell'Ente;
- la proposta ed il monitoraggio del sistema di misurazione e valutazione delle performance e della trasparenza ed integrità dei controlli interni, l'elaborazione della relativa relazione annuale al Presidente;
- il rilievo di eventuali criticità del sistema da comunicare alla Corte dei Conti, all'Ispettorato per la Funzione Pubblica ed all'ANAC;
- la correttezza dell'utilizzo delle premialità previste dal D.Lgs. n. 150/2009 attraverso la valutazione e certificazione del livello di conseguimento degli specifici obiettivi e programmi affidati alle singole strutture dell'Ente, al fine di autorizzare l'erogazione delle premialità previste al personale interessato e sempre nel rispetto dei principi di cui al D.Lgs. 150/2009;
- la corretta applicazione delle direttive e prescrizioni dell'ANAC;
- supporta l'organo politico amministrativo nella definizione degli obiettivi strategici favorendone il coordinamento e nelle individuazione delle responsabilità per gli obiettivi medesimi.

Il Nucleo di Valutazione ha quindi svolto le funzioni di verifica del rispetto degli obiettivi programmatici da parte dei Responsabili degli Uffici e dei Servizi provinciali nell'ambito del Documento Unico di Programmazione (D.U.P.) e del Piano Esecutivo di Gestione (P.E.G.)-Piano della Performance.

Nell'ambito dei controlli sopra descritti non vi sono stati rilievi o segnalazioni negative all'attività amministrativo-contabile. I pareri e le valutazioni sono sempre stati positivi sia pur talvolta accompagnati da suggerimenti.

2.5 Controllo di gestione

Il controllo di gestione è stato impostato secondo le classiche fasi, che di seguito si riportano, con un'esemplificazione relativa ai finanziamenti comunitari utilizzati dal Settore, su cui di seguito si fornisce dettaglio:

- del controllo antecedente, con l'impostazione degli indicatori di efficienza e la programmazione/progettazione degli interventi da effettuare.
- del controllo concomitante, con l'inserimento dei dati rilevati dalla gestione delle attività nelle certificazioni periodiche, attraverso l'inserimento in appositi strumenti e sistemi informativi di monitoraggio (SRTP) ed un'attività di reporting condotta anche attraverso relazioni periodiche
- del controllo successivo, con l'inserimento nelle certificazioni e rendicontazioni finali e la verifica del conseguimento dell'indicatore prestabilito in sede di programmazione.

Si veda al riguardo quanto trasmesso nell'ambito dei referti inviati alla Corte dei Conti come di seguito specificato:

- esercizio 2017 - prot. Corte dei Conti n. 8244_01/10/2018-SC_VEN-T97C-A (notifica di ricezione del 01/10/2018);
- esercizio 2018 - prot. Corte dei Conti n. 11847-30/10/2019-SC_VEN-T97C-A (notifica di ricezione del 30/10/2019);
- esercizio 2019 - prot. Corte dei Conti n. 1933 del 29/12/2020 (notifica di ricezione del 29/12/2020).

2.6 Controllo strategico ai sensi dell'art. 147 - ter del TUEL

L'art. 19 del Regolamento dei controlli interni prevede che obiettivo del controllo strategico sia la verifica dell'effettiva attuazione delle scelte contenute nelle direttive e in altri atti di indirizzo politico.

Il controllo strategico consiste nell'analisi della congruenza e/o degli eventuali scostamenti rilevati rispetto alle missioni affidate dalle norme, agli obiettivi operativi prescelti, alle scelte operative effettuate e alle risorse umane, finanziarie e materiali assegnate, nonché nella identificazione degli eventuali fattori ostativi, delle eventuali responsabilità della mancata o parziale attuazione e dei possibili rimedi.

Gli obiettivi strategici sono definiti, in linea generale, nel Documento Unico di Programmazione (D.U.P.) e, operativamente, in sede di approvazione del Piano Esecutivo di Gestione (P.E.G.) documenti che sono stati redatti annualmente dal Settore Bilancio.

Il controllo strategico prevede la possibilità di verifica intermedia dello stato di attuazione dei programmi, in caso di scostamento, su segnalazione del Dirigente competente e la verifica finale si attua in sede di approvazione del Rendiconto della Gestione.

La verifica dello stato di attuazione è stata effettuata ogni anno regolarmente con l'emanazione dei seguenti provvedimenti:

- Delibera di Consiglio Provinciale n 21 del 25/07/2018
- Delibera di Consiglio Provinciale n 21 del 08/07/2019
- Delibera di Consiglio Provinciale n 15 del 22/09/2020
- Delibera di Consiglio Provinciale n 23 del 01/07/2021
- Delibera di Consiglio Provinciale n 17 del 25/07/2022

Lo stesso è svolto dal Direttore/Segretario Generale.

2.7 Valutazione delle performance

Nelle annualità oggetto della presente relazione il Nucleo di Valutazione ha rilevato il pieno raggiungimento degli obiettivi assegnati tramite il PEG-Piano delle Performance.

Il Regolamento per la valutazione delle performance è stato adottato con deliberazione della Giunta Provinciale n. 47 del 22.02.2011. Il criterio di valutazione è consistito, principalmente, nella verifica del raggiungimento degli obiettivi fissati per ciascun esercizio. Tale verifica è avvenuta mediante la compilazione di specifiche schede contenenti gli indicatori di risultato, le scadenze e le finalità di ogni obiettivo.

La verifica del raggiungimento degli obiettivi fissati per ciascun esercizio è stata effettuata mediante la valutazione dell'amministrazione nel suo complesso, delle aree di responsabilità in cui si articola e dei singoli dipendenti.

La valutazione dei dipendenti è stata effettuata dai Dirigenti quella dei Dirigenti dal Nucleo di Valutazione.

Il Regolamento per la valutazione delle performance è stato adottato con deliberazione della Giunta Provinciale n. 349/66932 del 29.12.2011 e integrato con Decreti n. 176/47585 del 28.12.2016 e n. 179/46486 del 20.12.2017 soprattutto in relazione alle innovazioni portate dal D.Lgs n. 150/2009.

A seguito della sottoscrizione del CCNL del comparto avvenuta in data 21 maggio 2018 e la successiva sottoscrizione del Contratto Decentrato parte normativa 2019 -2021 sottoscritto in data 24.12.2019, che hanno operato una serie di precisi riferimenti ai sistemi di valutazione degli enti (peraltro esplicitamente richiamati dagli art. da 6 a 11 del contratto decentrato), è stato adottato il Decreto n. 31/8741 del 12.05.2020 che ha aggiornato il Regolamento previgente senza innovare il sistema di valutazione, che è stato integralmente confermato essendo coerente con le disposizioni di legge e di contratto:

L'aggiornamento è avvenuto definendo in modo più chiaro all'interno del Regolamento una serie di modalità operative che già applicate dall'Ente, frutto di contrattazione o di atti da tempo adottati. Oltre a questo si è proceduto ad aggiornare i riferimenti normativi e a correggere, un parte della terminologia utilizzata nel testo originario che risale al 2011. In particolare va evidenziata la correzione, formale e non sostanziale, delle schede di valutazione, così come concordato con la delegazione di parte sindacale tramite la quale le stesse vengono correttamente denominate con i termini di valutazione di: "Performance collettiva" e di "Performance individuale". E' stata, inoltre, meglio evidenziata la distinzione dei punteggi da attribuire alle due performance, così come richiesto dal CCNL e dal Decentrato, al fine dell'applicazione di alcuni istituti contrattuali quali, ad esempio, la differenziazione del premio individuale e la progressione all'interno della categoria.

La valutazione consiste nella verifica del raggiungimento degli obiettivi fissati per ciascun esercizio correlandoli, inoltre, al concreto operare del dipendente. Tale verifica avviene previa analisi del raggiungimento degli obiettivi dell'Area realizzata con specifiche schede in cui sono riportati gli indicatori di risultato, le scadenze e le finalità di ogni obiettivo.

Il premio correlato alla performance organizzativa viene calcolato sulla base del grado di realizzazione degli obiettivi assegnati al lavoratore.

Il premio correlato alla performance individuale viene calcolato sulla base del punteggio conseguito dal dipendente nella valutazione della performance individuale.

La valutazione dei dipendenti è effettuata dai Dirigenti quella dei Dirigenti dal Nucleo di Valutazione.

PARTE 3 – Situazione economico finanziaria dell'Ente

L'emergenza sanitaria legata alla diffusione del virus Covid-19 le forti tensioni sui mercati delle materie prime, alimentate dal conflitto tra Russia e Ucraina, la politica zero Covid cinese che rallenta le catene globali degli approvvigionamenti e la conseguente inflazione crescente nell'Eurozona hanno avuto pesanti riflessi sui bilanci di questo mandato.

Durante la pandemia, il *lock-down* e le altre misure di contenimento hanno impattato negativamente sul bilancio della Provincia determinando una significativa contrazione delle entrate (in modo particolare quelle legate all'Imposta provinciale di trascrizione (IPT) ed all'imposta sulle assicurazioni per responsabilità civile auto). Tali riduzioni sono state, ad oggi, parzialmente riequilibrate da trasferimenti statali.

L'aumento dei prezzi ha determinato negli ultimi 2 anni un aumento dei costi collegati al riscaldamento e all'energia e la necessità, sul fronte dei lavori pubblici, di adeguare i prezzi dei quadri economici.

Sul fronte investimenti la Provincia è risultata beneficiaria di consistenti fondi del PNRR che hanno consentito di avviare importanti interventi sia su edifici scolastici che lungo le strade provinciali.

3.1 Sintesi dei dati finanziari a consuntivo del bilancio dell'ente:

ENTRATE (ACCERTAMENTI DI COMPETENZA)	2018	2019	2020	2021	Variazione % da 2018 a 2021
TITOLO 1 Entrate correnti di natura tributaria, contributiva e perequativa	64.042.664,96	65.132.798,11	59.979.523,36	61.319.813,21	-4,25
TITOLO 2 Trasferimenti correnti	28.539.120,55	24.039.386,22	39.235.510,11	28.849.490,17	1,09
TITOLO 3 Entrate extratributarie	9.085.066,11	5.393.376,66	3.448.874,94	4.677.936,84	-48,51
TOTALE ENTRATE CORRENTI	101.666.851,62	94.565.560,99	102.663.908,41	94.847.240,22	-6,71
TITOLO 4 Entrate in conto capitale	12.484.499,70	8.987.609,92	12.992.903,28	12.130.666,60	-2,83
TITOLO 5 Entrate da riduzione di attività finanziarie	21.107.108,76	988.595,12	800.950,28	804.319,58	-96,19
TITOLO 9 Partite di giro	8.996.481,92	9.788.671,54	12.353.437,24	13.395.357,84	48,90
TOTALE ENTRATE	144.254.942,00	114.330.437,57	128.811.199,21	121.177.584,24	-15,99

SPESE (IMPEGNI DI COMPETENZA)	2018	2019	2020	2021	Variazione % da 2018 a 2021
TITOLO 1 Spese correnti	78.923.221,40	73.267.613,57	77.829.170,37	79.714.889,33	1,00
TITOLO 2 Spese in c/capitale	17.572.947,59	19.638.035,07	24.796.239,96	39.179.275,71	122,95
TITOLO 3 Spese per incremento di attività finanziarie	7.300.000,00	0,00	0,00	18.608,66	-99,75
TITOLO 4 Rimborso prestiti	4.583.156,16	4.090.866,48	4.221.346,02	4.356.575,64	-4,94
TITOLO 7 Partite di giro	8.996.481,92	9.788.671,54	12.353.437,24	13.395.357,84	48,90
TOTALE SPESE	117.375.807,07	106.785.186,66	119.200.193,59	136.664.707,18	16,43

Si evidenzia:

- la riduzione delle entrate del titolo I e del titolo III dovuta in particolare alla situazione creata dall'emergenza Covid-19
- il notevole aumento della spesa di investimento anche grazie ai numerosi contributi erogati dallo Stato sia per l'edilizia scolastica che per la manutenzione delle strade provinciali.

3.2 Analisi degli equilibri di parte corrente e capitale

Nel corso del mandato gli equilibri di bilancio hanno avuto le seguenti dinamiche:

ANNO 2018

EQUILIBRIO ECONOMICO FINANZIARIO			COMPETENZA (ACCERTAMENTI E IMPEGNI IMPUTATI ALL'ESERCIZIO)
Fondo di cassa all'inizio dell'esercizio			€ 120.873.669,07
A	Fondo pluriennale vincolato per spese correnti iscritto in entrata AA)	(+)	€ 535.907,68
	Recupero disavanzo di amministrazione esercizio precedente	(-)	€ 0,00
B	Entrate Titoli 1.00 - 2.00 - 3.00	(+)	€ 101.666.851,62
	<i>di cui per estinzione anticipata di prestiti</i>		€ 0,00
	<i>di cui Fondo anticipazioni di liquidità (DL 35/2013 e successive modifiche e rifinanziamenti)</i>		
C	Entrate Titolo 4.02.06 - Contributi agli investimenti direttamente destinati al rimborso dei prestiti da amministrazioni pubbliche	(+)	0,00
D	Spese titolo 1.00 - Spese correnti	(-)	€ 78.923.221,40
	DD) Fondo pluriennale vincolato di parte corrente (di spesa)	(-)	€ 1.750.320,16
E	Spese Titolo 2.04 - Trasferimenti in conto capitale	(-)	€ 0,00
F	Spese Titolo 4.00 - Quote di capitale amm.to dei mutui e prestiti obbligazionari	(-)	€ 4.583.156,16
	<i>di cui per estinzione anticipata di prestiti</i>		€ 0,00
	<i>di cui Fondo anticipazioni di liquidità (DL 35/2013 e successive modifiche e rifinanziamenti)</i>		
G	Somma finale (G=A-AA+B+C-D-DD-E-F)		€ 16.946.061,58
ALTRE POSTE DIFFERENZIALI, PER ECCEZIONI PREVISTE DA NORME DI LEGGE E DAI PRINCIPI CONTABILI, CHE HANNO EFFETTO SULL'EQUILIBRIO EX ARTICOLO 162, COMMA 6, DEL TESTO UNICO DELLE LEGGI SULL'ORDINAMENTO DEGLI ENTI LOCALI			
H)	Utilizzo avanzo di amministrazione per spese correnti	(+)	€ 1.282.511,44
	<i>di cui per estinzione anticipata di prestiti</i>		€ 0,00
I)	Entrate di parte capitale destinate a spese correnti in base a specifiche disposizioni di legge o dei principi contabili	(+)	€ 0,00

<i>di cui per estinzione anticipata di prestiti</i>			€ 0,00
L) Entrate di parte corrente destinate a spese di investimento in base a specifiche disposizioni di legge o dei principi contabili	(-)		€ 0,00
M) Entrate da accensione di prestiti destinate a estinzione anticipata dei prestiti	(+)		€ 0,00
EQUILIBRIO DI PARTE CORRENTE		O=G+H+I-L+M	€ 18.228.573,02
P) Utilizzo avanzo di amministrazione per spese di investimento	(+)		€ 169.293,70
Q) Fondo pluriennale vincolato per spese in conto capitale iscritto in entrata	(+)		€ 24.631.427,91
R) Entrate Titoli 4.00 - 5.00 - 6.00	(+)		€ 33.591.608,46
C) Entrate Titolo 4.02.06 - Contributi agli investimenti direttamente destinati al rimborso dei prestiti da amministrazioni pubbliche	(-)		€ 0,00
I) Entrate di parte capitale destinate a spese correnti in base a specifiche disposizioni di legge o dei principi contabili	(-)		€ 0,00
S1) Entrate Titolo 5.02 per Riscossioni crediti di breve termine	(-)		€ 0,00
S2) Entrate Titolo 5.03 per Riscossione crediti di medio-lungo termine	(-)		€ 0,00
T) Entrate Titolo 5.04 relative a Altre entrate per riduzioni di attività finanziaria	(-)		€ 5.737.083,55
L) Entrate di parte corrente destinate a spese di investimento in base a specifiche disposizioni di legge o dei principi contabili	(+)		€ 0,00
M) Entrate da accensione di prestiti destinate a estinzione anticipata dei prestiti	(-)		€ 0,00
U) Spese titolo 2.00 - Spese in conto capitale	(-)		€ 17.572.947,59
UU) Fondo pluriennale vincolato in c/capitale (di spesa)	(-)		€ 38.810.836,47
V) Spese Titolo 3.01 per Acquisizioni di attività finanziarie	(-)		€ 0,00
E) Spese Titolo 2.04 - Trasferimenti in conto capitale	(+)		€ 0,00
EQUILIBRIO DI PARTE CAPITALE		Z=P+Q+R-C-I-S1-S2-T+L-M-U-UU-V+E	- € 3.728.537,54
S1) Entrate Titolo 5.02 per Riscossioni di crediti di breve durata	(+)		€ 0,00
S2) Entrate Titolo 5.03 per Riscossione crediti di medio-lungo termine	(+)		€ 0,00
T) Entrate Titolo 5.04 relative ad Altre entrate per riduzioni di attività finanziaria	(+)		€ 5.737.083,55
X1) Spese Titolo 3.02 per Concessioni di crediti di breve termine	(-)		€ 0,00
X2) Spese Titolo 3.03 per Concessioni di crediti di medio-lungo termine	(-)		€ 7.300.000,00
Y) Spese Titolo 3.04 per Altre spese per incremento di attività finanziarie	(-)		€ 0,00
EQUILIBRIO FINALE		W=O+Z+S1+S2+T-X1-X2-Y	€ 12.937.119,03
Saldo corrente ai fini della copertura degli investimenti pluriennali:			
Equilibrio di parte corrente (O)			€ 18.228.573,02
Utilizzo risultato di amministrazione per il finanziamento di spese correnti (H)	(-)		€ 1.282.511,44
Entrate non ricorrenti che non hanno dato copertura a impegni	(-)		€ 0,00

Equilibrio di parte corrente ai fini della copertura degli investimenti pluriennali			€ 16.946.061,58
---	--	--	-----------------

ANNO 2019

EQUILIBRIO ECONOMICO-FINANZIARIO		COMPETENZA (ACCERTAMENTI E IMPEGNI IMPUTATI ALL'ESERCIZIO)
A Fondo pluriennale vincolato per spese correnti iscritto in entrata AA)	(+)	€ 1.750.320,16
Recupero disavanzo di amministrazione esercizio precedente	(-)	€ 0,00
B Entrate Titoli 1.00 - 2.00 - 3.00	(+)	€ 94.565.560,99
<i>di cui per estinzione anticipata di prestiti</i>		€ 0,00
C Entrate Titolo 4.02.06 - Contributi agli investimenti direttamente destinati al rimborso dei prestiti da amministrazioni pubbliche	(+)	€ 0,00
D Spese titolo 1.00 - Spese correnti	(-)	€ 73.267.613,57
D1) Fondo pluriennale vincolato di parte corrente (di spesa)	(-)	€ 3.800.253,54
E Spese Titolo 2.04 - Altri trasferimenti in conto capitale	(-)	€ 0,00
E1) Fondo pluriennale vincolato di spesa - Titolo	(-)	€ 0,00
2.04 - Altri trasferimenti in conto capitale F1)	(-)	
Spese Titolo 4.00 - Quote di capitale amm.to dei mutui e prestiti obbligazionari		€ 4.090.866,48
<i>di cui per estinzione anticipata di prestiti</i>		€ 0,00
F2) Fondo anticipazioni di liquidità	(-)	€ 0,00
G) Somma finale (G=A-AA+B+C-D-D1-E-E1-F1-F2)		€ 15.157.147,56
ALTRE POSTE DIFFERENZIALI, PER ECCEZIONI PREVISTE DA NORME DI LEGGE E DAI PRINCIPI CONTABILI, CHE HANNO EFFETTO SULL'EQUILIBRIO EX ARTICOLO 162, COMMA 6, DEL TESTO UNICO DELLE LEGGI SULL'ORDINAMENTO DEGLI ENTI LOCALI		
H) Utilizzo avanzo di amministrazione per spese correnti	(+)	471.688,99
<i>di cui per estinzione anticipata di prestiti</i>		€ 0,00
I) Entrate di parte capitale destinate a spese correnti in base a specifiche disposizioni di legge o dei principi contabili	(+)	€ 0,00
<i>di cui per estinzione anticipata di prestiti</i>		€ 0,00
L Entrate di parte corrente destinate a spese di investimento in base a specifiche disposizioni di legge o dei principi contabili	(-)	€ 0,00
M Entrate da accensione di prestiti destinate a estinzione anticipata dei prestiti	(+)	€ 0,00
O1) RISULTATO DI COMPETENZA DI PARTE CORRENTE (O1=G+H+I-L+M)		€ 15.628.836,55
- Risorse accantonate di parte corrente stanziare nel bilancio dell'esercizio 2019	(-)	€ 3.246.756,00
- Risorse vincolate di parte corrente nel bilancio	(-)	€ 54.875,58
O2) EQUILIBRIO DI BILANCIO DI PARTE CORRENTE		€ 12.327.204,97
- Variazione accantonamenti di parte corrente effettuata in sede di rendiconto (+)/(-)	(-)	-€ 1.231.787,41

O3) EQUILIBRIO COMPLESSIVO DI PARTE CORRENTE		€ 13.558.992,38
---	--	------------------------

P) Utilizzo avanzo di amministrazione per spese di investimento	(+)	€ 28.673.219,68
Q) Fondo pluriennale vincolato per spese in conto capitale iscritto in entrata	(+)	€ 38.810.836,47
R) Entrate Titoli 4.00 - 5.00 - 6.00	(+)	€ 9.976.205,04
C) Entrate Titolo 4.02.06 - Contributi agli investimenti direttamente destinati al rimborso dei prestiti da amministrazioni pubbliche	(-)	€ 0,00
D) Entrate di parte capitale destinate a spese correnti in base a specifiche disposizioni di legge o dei principi contabili	(-)	€ 0,00
S1) Entrate Titolo 5.02 per Riscossioni crediti di breve termine	(-)	€ 0,00
S2) Entrate Titolo 5.03 per Riscossione crediti di medio-lungo termine	(-)	€ 797.595,12
T) Entrate Titolo 5.04 relative a Altre entrate per riduzioni di attività finanziaria	(-)	€ 0,00
L) Entrate di parte corrente destinate a spese di investimento in base a specifiche disposizioni di legge o dei principi contabili	(+)	€ 0,00
M) Entrate da accensione di prestiti destinate a estinzione anticipata dei prestiti	(-)	€ 0,00
U) Spese titolo 2.00 - Spese in conto capitale	(-)	€ 19.638.035,07
U1) Fondo pluriennale vincolato in c/capitale (di spesa)	(-)	€ 61.245.159,78
V) Spese Titolo 3.01 per Acquisizioni di attività finanziarie	(-)	€ 0,00
E) Spese Titolo 2.04 - Trasferimenti in conto capitale	(+)	€ 0,00
Z1) RISULTATO DI COMPETENZA IN C/CAPITALE (Z1=P+Q+R-C-I-S1-S2-T+L-M-U-U1-V+E)		-€ 4.220.528,78
- Risorse accantonate in c/capitale stanziate nel bilancio dell'esercizio 2019	(-)	€ 0,00
- Risorse vincolate in c/capitale nel bilancio	(-)	€ 7.104.915,61
Z2) EQUILIBRIO DI BILANCIO IN C/CAPITALE		-€ 11.325.444,39
- Variazione accantonamenti in c/capitale effettuata in sede di rendiconto (+)/(-)	(-)	€ 0,00
Z3) EQUILIBRIO COMPLESSIVO IN C/ CAPITALE		-€ 11.325.444,39
S1) Entrate Titolo 5.02 per Riscossioni di crediti di breve durata	(+)	€ 0,00
S2) Entrate Titolo 5.03 per Riscossione crediti di medio-lungo termine	(+)	€ 797.595,12
T) Entrate Titolo 5.04 relative ad Altre entrate per riduzioni di attività finanziaria	(+)	€ 0,00
X1) Spese Titolo 3.02 per Concessioni di crediti di breve termine	(-)	€ 0,00
X2) Spese Titolo 3.03 per Concessioni di crediti di medio-lungo termine	(-)	€ 0,00
Y) Spese Titolo 3.04 per Altre spese per incremento di attività finanziarie	(-)	€ 0,00
W1) RISULTATO DI COMPETENZA (W1=O+Z+S1+S2+T-X1-X2-Y-Z)		€ 12.205.902,89
- Risorse accantonate stanziate nel bilancio dell'esercizio 2019	(-)	€ 3.246.756,00
- Risorse vincolate nel bilancio	(-)	€ 7.159.791,19
W2) EQUILIBRIO DI BILANCIO		€ 1.799.355,70
- Variazione accantonamenti effettuata in sede di rendiconto (+)/(-)	(-)	-€ 1.231.787,41
W3) EQUILIBRIO COMPLESSIVO		€ 3.031.143,11

Saldo corrente ai fini della copertura degli investimenti pluriennali:		
O1) Risultato di competenza di parte corrente		15.628.836,55
Utilizzo risultato di amministrazione per il finanziamento di spese correnti (H)	(-)	471.688,99
Entrate non ricorrenti che non hanno dato copertura a impegni	(-)	0,00
- Risorse accantonate di parte corrente stanziata nel bilancio dell'esercizio 2019	(-)	3.246.756,00
- Variazione accantonamenti di parte corrente effettuata in sede di rendiconto (+)/(-)	(-)	-1.231.787,41
- Risorse vincolate di parte corrente nel bilancio	(-)	54.875,58
Equilibrio di parte corrente ai fini della copertura degli investimenti pluriennali		13.087.303,39

ANNO 2020

EQUILIBRIO ECONOMICO-FINANZIARIO		COMPETENZA (ACCERTAMENTI E IMPEGNI IMPUTATI ALL'ESERCIZIO)
A) Fondo pluriennale vincolato per spese correnti iscritto in entrata	(+)	€ 3.800.253,54
AA) Recupero disavanzo di amministrazione esercizio precedente	(-)	€ 0,00
B) Entrate Titoli 1.00 - 2.00 - 3.00	(+)	€ 102.663.908,41
<i>di cui per estinzione anticipata di prestiti</i>		<i>€ 0,00</i>
C) Entrate Titolo 4.02.06 - Contributi agli investimenti direttamente destinabili al rimborso dei prestiti da amministrazioni pubbliche	(+)	€ 0,00
D) Spese Titolo 1.00 - Spese correnti	(-)	€ 77.829.170,37
D1) Fondo pluriennale vincolato di parte corrente (di spesa)	(-)	€ 2.927.328,72
E) Spese Titolo 2.04 - Trasferimenti in conto capitale	(-)	€ 0,00
E1) Fondo pluriennale vincolato di spesa - titolo 2.04 Altri trasferimenti in conto capitale	(-)	€ 0,00
F1) Spese Titolo 4.00 - Quote di capitale amm.to dei mutui e prestiti obbligazionari	(-)	€ 4.221.346,02
<i>di cui per estinzione anticipata di prestiti F2)</i>		<i>€ 0,00</i>
<i>Fondo anticipazioni di liquidità</i>	(-)	<i>€ 0,00</i>
G) Somma finale (G=A-AA+B+C-D-D1-D2-E-E1-F1-F2)		€ 21.486.316,84
ALTRE POSTE DIFFERENZIALI, PER ECCEZIONI PREVISTE DA NORME DI LEGGE E DAI PRINCIPI CONTABILI, CHE HANNO EFFETTO SULL'EQUILIBRIO EX ARTICOLO 162, COMMA 6, DEL TESTO UNICO DELLE LEGGI SULL'ORDINAMENTO DEGLI ENTI LOCALI		
H) Utilizzo avanzo di amministrazione per spese correnti e per rimborso prestiti	(+)	€ 8.580.900,84
<i>di cui per estinzione anticipata di prestiti</i>		<i>€ 0,00</i>
I) Entrate di parte capitale destinate a spese correnti in base a specifiche disposizioni di legge o dei principi contabili	(+)	0,00
<i>di cui per estinzione anticipata di prestiti</i>		<i>€ 0,00</i>
L) Entrate di parte corrente destinate a spese di investimento in base a specifiche disposizioni di legge o dei principi contabili	(-)	€ 0,00
M) Entrate da accensione di prestiti destinate a estinzione anticipata dei prestiti	(+)	€ 0,00

O1) RISULTATO DI COMPETENZA DI PARTE CORRENTE (O1=G+H+I-L+M)		€ 30.067.217,68
- Risorse accantonate di parte corrente stanziare nel bilancio dell'esercizio 2020	(-)	€ 1.977.400,00
- Risorse vincolate di parte corrente nel bilancio	(-)	€ 6.641.997,35
O2) EQUILIBRIO DI BILANCIO DI PARTE CORRENTE	(-)	€ 21.447.820,33
- Variazione accantonamenti di parte corrente effettuata in sede di rendiconto (+)/(-)	(-)	-€ 3.564.620,35
O3) EQUILIBRIO COMPLESSIVO DI PARTE CORRENTE		€ 25.012.440,68

EQUILIBRIO ECONOMICO-FINANZIARIO		COMPETENZA (ACCERTAMENTI E IMPEGNI IMPUTATI ALL'ESERCIZIO)
P) Utilizzo avanzo di amministrazione per spese di investimento	(+)	€ 27.935.454,65
Q) Fondo pluriennale vincolato per spese in conto capitale iscritto in entrata	(+)	€ 61.245.159,78
R) Entrate Titoli 4.00 - 5.00 - 6.00	(+)	€ 13.793.853,56
C) Entrate Titolo 4.02.06 - Contributi agli investimenti direttamente destinati al rimborso dei prestiti da amministrazioni pubbliche	(-)	€ 0,00
I) Entrate di parte capitale destinate a spese correnti in base a specifiche disposizioni di legge o dei principi contabili	(-)	€ 0,00
S1) Entrate Titolo 5.02 per Riscossioni di crediti di breve termine	(-)	€ 0,00
S2) Entrate Titolo 5.03 per Riscossioni di crediti medio-lungo termine	(-)	€ 800.950,28
T) Entrate Titolo 5.04 - relative a Altre entrate per riduzioni di attività finanziaria	(-)	€ 0,00
L) Entrate di parte corrente destinate a spese di investimento in base a specifiche disposizioni di legge o dei principi contabili	(+)	€ 0,00
M) Entrate da accensione di prestiti destinate a estinzione anticipata dei prestiti	(-)	€ 0,00
U) Spese Titolo 2.00 - Spese in conto capitale	(-)	€ 24.796.239,96
U1) Fondo pluriennale vincolato in c/capitale (di spesa)	(-)	€ 82.306.786,00
V) Spese Titolo 3.01 per Acquisizioni di attività finanziarie	(-)	€ 0,00
E) Spese Titolo 2.04 - Trasferimenti in conto capitale	(+)	€ 0,00
E1) Fondo pluriennale vincolato di spesa - titolo 2.04 Altri trasferimenti in conto capitale	(+)	€ 0,00
Z1) RISULTATO DI COMPETENZA IN C/CAPITALE (Z1) = P+Q+R-C-I-S1-S2-T+L-M-U-U1-U2-V+E+E1)		- €4.929.508,25
- Risorse accantonate in c/capitale stanziare nel bilancio dell'esercizio 2020	(-)	€ 0,00
- Risorse vincolate in c/capitale nel bilancio	(-)	€ 0,00
Z2) EQUILIBRIO DI BILANCIO IN C/CAPITALE		- €4.929.508,25
- Variazione accantonamenti in c/capitale effettuata in sede di rendiconto (+)/(-)	(-)	€ 0,00

Z3) EQUILIBRIO COMPLESSIVO IN CAPITALE		- €4.929.508,25
---	--	------------------------

EQUILIBRIO ECONOMICO-FINANZIARIO		COMPETENZA (ACCERTAMENTI E IMPEGNI IMPUTATI ALL'ESERCIZIO)
S1) Entrate Titolo 5.02 per Riscossione crediti di breve termine	(+)	0,00
S2) Entrate Titolo 5.03 per Riscossione crediti di medio-lungo termine	(+)	800.950,28
T) Entrate Titolo 5.04 relative a Altre entrate per riduzioni di attività finanziarie	(+)	0,00
X1) Spese Titolo 3.02 per Concessione crediti di breve termine	(-)	0,00
X2) Spese Titolo 3.03 per Concessione crediti di medio-lungo termine	(-)	0,00
Y) Spese Titolo 3.04 per Altre spese per incremento di attività finanziarie	(-)	0,00
W1) RISULTATO DI COMPETENZA (W1 = O1+Z1+S1+S2+T-X1-X2-Y)		25.938.659,71
Risorse accantonate stanziare nel bilancio dell'esercizio 2020	(-)	1.977.400,00
Risorse vincolate nel bilancio	(-)	6.641.997,35
W2 EQUILIBRIO DI BILANCIO		17.319.262,36
Variazione accantonamenti effettuata in sede di rendiconto	(-)	-3.564.620,35
W3 EQUILIBRIO COMPLESSIVO		20.883.882,71

Saldo corrente ai fini della copertura degli investimenti pluriennali:

O1) Risultato di competenza di parte corrente		30.067.217,68
Utilizzo risultato di amministrazione per il finanziamento di spese correnti e per il rimborso dei prestiti (H) al netto del Fondo anticipazione di liquidità	(-)	8.580.900,84
Entrate non ricorrenti che non hanno dato copertura a impegni	(-)	0,00
- Risorse accantonate di parte corrente stanziare nel bilancio dell'esercizio 2020 (1)	(-)	1.977.400,00
- Variazione accantonamenti di parte corrente effettuata in sede di rendiconto (+)/(-) (2)	(-)	-3.564.620,35
- Risorse vincolate di parte corrente nel bilancio (3)	(-)	6.641.997,35
Equilibrio di parte corrente ai fini della copertura degli investimenti pluriennali.		16.431.539,84

ANNO 2021

EQUILIBRIO ECONOMICO-FINANZIARIO		COMPETENZA (ACCERTAMENTI E IMPEGNI IMPUTATI ALL'ESERCIZIO)
A) Fondo pluriennale vincolato per spese correnti iscritto in entrata	(+)	€ 2.927.328,72
AA) Recupero disavanzo di amministrazione esercizio precedente	(-)	€ 0,00
B) Entrate Titoli 1.00 - 2.00 - 3.00	(+)	€ 94.847.240,22
<i>di cui per estinzione anticipata di prestiti</i>		€ 0,00
C) Entrate Titolo 4.02.06 - Contributi agli investimenti direttamente destinabili al rimborso dei prestiti da amministrazioni pubbliche	(+)	€ 0,00
D) Spese Titolo 1.00 - Spese correnti	(-)	€ 79.714.889,33
- di cui spese correnti non ricorrenti finanziate con utilizzo del risultato di amministrazione		€ 0,00
D1) Fondo pluriennale vincolato di parte corrente (di spesa)	(-)	€2.718.120,41
E) Spese Titolo 2.04 - Trasferimenti in conto capitale	(-)	€ 0,00

E1) Fondo pluriennale vincolato di spesa - titolo 2.04 Altri trasferimenti in conto capitale	(-)	€ 0,00
F1) Spese Titolo 4.00 - Quote di capitale amm.to dei mutui e prestiti obbligazionari	(-)	€ 4.356.575,64
<i>di cui per estinzione anticipata di prestiti F2)</i>		0,00
<i>Fondo anticipazioni di liquidità</i>	(-)	€ 0,00
G) Somma finale (G=A-AA+B+C-D-D1-D2-E-E1-F1-F2)		€ 10.984.983,56
ALTRE POSTE DIFFERENZIALI, PER ECCEZIONI PREVISTE DA NORME DI LEGGE E DAI PRINCIPI CONTABILI, CHE HANNO EFFETTO SULL'EQUILIBRIO EX ARTICOLO 162, COMMA 6, DEL TESTO UNICO DELLE LEGGI SULL'ORDINAMENTO DEGLI ENTI LOCALI		
H) Utilizzo avanzo di amministrazione per spese correnti e per rimborso prestiti	(+)	€ 7.926.928,36
<i>di cui per estinzione anticipata di prestiti</i>		€ 0,00
I) Entrate di parte capitale destinate a spese correnti in base a specifiche disposizioni di legge o dei principi contabili	(+)	€ 0,00
<i>di cui per estinzione anticipata di prestiti</i>		€ 0,00
L) Entrate di parte corrente destinate a spese di investimento in base a specifiche disposizioni di legge o dei principi contabili	(-)	€ 0,00
M) Entrate da accensione di prestiti destinate a estinzione anticipata dei prestiti	(+)	€ 0,00
O1) RISULTATO DI COMPETENZA DI PARTE CORRENTE (O1=G+H+I-L+M)		€ 18.911.911,92
- Risorse accantonate di parte corrente stanziare nel bilancio dell'esercizio 2021	(-)	€ 5.439.622,67
- Risorse vincolate di parte corrente nel bilancio	(-)	€ 729.568,59
O2) EQUILIBRIO DI BILANCIO DI PARTE CORRENTE	(-)	€ 12.742.720,66
- Variazione accantonamenti di parte corrente effettuata in sede di rendiconto (+)/(-)	(-)	- € 3.113.355,10
O3) EQUILIBRIO COMPLESSIVO DI PARTE CORRENTE		€ 15.856.075,76

EQUILIBRIO ECONOMICO-FINANZIARIO		COMPETENZA (ACCERTAMENTI E IMPEGNI IMPUTATI ALL'ESERCIZIO)
P) Utilizzo avanzo di amministrazione per spese di investimento	(+)	18.039.821,86
Q) Fondo pluriennale vincolato per spese in conto capitale iscritto in entrata	(+)	82.306.786,00
R) Entrate Titoli 4.00 - 5.00 - 6.00	(+)	12.934.986,18
C) Entrate Titolo 4.02.06 - Contributi agli investimenti direttamente destinati al rimborso dei prestiti da amministrazioni pubbliche	(-)	0,00
I) Entrate di parte capitale destinate a spese correnti in base a specifiche disposizioni di legge o dei principi contabili	(-)	0,00
S1) Entrate Titolo 5.02 per Riscossioni di crediti di breve termine	(-)	0,00
S2) Entrate Titolo 5.03 per Riscossioni di crediti medio-lungo termine	(-)	804.319,58
T) Entrate Titolo 5.04 - relative a Altre entrate per riduzioni di attività finanziaria	(-)	0,00

L) Entrate di parte corrente destinate a spese di investimento in base a specifiche disposizioni di legge o dei principi contabili	(+)	0,00
M) Entrate da accensione di prestiti destinate a estinzione anticipata dei prestiti	(-)	0,00
U) Spese Titolo 2.00 - Spese in conto capitale	(-)	39.179.275,71
U1) Fondo pluriennale vincolato in c/capitale (di spesa)	(-)	66.450.183,68
V) Spese Titolo 3.01 per Acquisizioni di attività finanziarie	(-)	0,00
E) Spese Titolo 2.04 - Trasferimenti in conto capitale	(+)	0,00
E1) Fondo pluriennale vincolato di spesa - titolo 2.04 Altri trasferimenti in conto capitale	(+)	0,00
Z1) RISULTATO DI COMPETENZA IN C/CAPITALE (Z1) = P+Q+R-C-I-S1-S2-T+L-M-U-U1-U2-V+E+E1)		6.847.815,07
- Risorse accantonate in c/capitale stanziare nel bilancio dell'esercizio 2021	(-)	0,00
- Risorse vincolate in c/capitale nel bilancio	(-)	1.050.000,00
Z2) EQUILIBRIO DI BILANCIO IN C/CAPITALE		5.797.815,07
- Variazione accantonamenti in c/capitale effettuata in sede di rendiconto (+)/(-)	(-)	0,00
Z3) EQUILIBRIO COMPLESSIVO IN CAPITALE		5.797.815,07
EQUILIBRIO ECONOMICO-FINANZIARIO	COMPETENZA (ACCERTAMENTI E IMPEGNI IMPUTATI ALL'ESERCIZIO)	
S1) Entrate Titolo 5.02 per Riscossione crediti di breve termine	(+)	0,00
S2) Entrate Titolo 5.03 per Riscossione crediti di medio-lungo termine	(+)	804.319,58
T) Entrate Titolo 5.04 relative a Altre entrate per riduzioni di attività finanziarie	(+)	0,00
X1) Spese Titolo 3.02 per Concessione crediti di breve termine	(-)	0,00
X2) Spese Titolo 3.03 per Concessione crediti di medio-lungo termine	(-)	0,00
Y) Spese Titolo 3.04 per Altre spese per incremento di attività finanziarie	(-)	18.608,66
W1) RISULTATO DI COMPETENZA (W1 = O1+Z1+S1+S2+T-X1-X2-Y)		26.545.437,91
Risorse accantonate stanziare nel bilancio dell'esercizio 2021	(-)	5.439.622,67
Risorse vincolate nel bilancio	(-)	1.779.568,59
W2 EQUILIBRIO DI BILANCIO		19.326.246,65
Variazione accantonamenti effettuata in sede di rendiconto	(-)	-3.113.355,10
W3 EQUILIBRIO COMPLESSIVO		22.439.601,75

Saldo corrente ai fini della copertura degli investimenti pluriennali:

O1) Risultato di competenza di parte corrente		18.911.911,92
Utilizzo risultato di amministrazione destinato al finanziamento di spese correnti ricorrenti e al rimborso di prestiti al netto del fondo anticipazione di liquidità	(-)	7.926.928,36
Entrate non ricorrenti che non hanno dato copertura a impegni	(-)	0,00
- Risorse accantonate di parte corrente stanziare nel bilancio dell'esercizio 2021 (1)	(-)	5.439.622,67
- Variazione accantonamenti di parte corrente effettuata in sede di rendiconto (+)/(-) (2)	(-)	-3.113.355,10

- Risorse vincolate di parte corrente nel bilancio (3)	(-)	729.568,59
Equilibrio di parte corrente ai fini della copertura degli investimenti plurienn.		7.929.147,40

Quadro riassuntivo degli equilibri nel corso del mandato del Presidente:

ANNO	2018	2019	2020	2021
Equilibrio di parte corrente	18.228.573,02	12.327.204,97	25.012.440,68	12.742.720,66
Equilibrio in c/capitale	-3.728.537,54	-11.325.444,39	-4.929.508,25	5.797.815,07
Equilibrio complessivo	12.937.119,03	3.031.143,11	20.883.882,71	22.439.601,75

L'importo negativo dell'equilibrio in c/capitale è dovuto dal fatto che la Provincia è in grado di finanziare con il saldo positivo tra entrate e spese correnti anche le spese di investimento.

3.3 La gestione di competenza

Nelle tabelle che seguono vengono evidenziati: gli andamenti del fondo pluriennale vincolato, del saldo della gestione dei residui e di competenza e la quota di avanzo applicato nei diversi anni del mandato.

ANNO 2018

Gestione di competenza	
SALDO GESTIONE COMPETENZA*	26.879.134,93
Fondo pluriennale vincolato iscritto in entrata	25.167.335,59
Fondo pluriennale vincolato di spesa	40.561.156,63
SALDO FPV	-15.393.821,04
Gestione dei residui	
Maggiori residui attivi riaccertati (+)	0,00
Minori residui attivi riaccertati (-)	179.660,19
Minori residui passivi riaccertati (+)	923.333,30
SALDO GESTIONE RESIDUI	743.673,11
Riepilogo	
SALDO GESTIONE COMPETENZA	26.879.134,93
SALDO FPV	-15.393.821,04
SALDO GESTIONE RESIDUI	743.673,11
AVANZO ESERCIZI PRECEDENTI APPLICATO	1.451.805,14
AVANZO ESERCIZI PRECEDENTI NON APPLICATO	77.741.221,86
RISULTATO DI AMMINISTRAZIONE AL 31/12/2018	91.422.014,00

ANNO 2019

Gestione di competenza	
SALDO GESTIONE COMPETENZA*	7.545.250,91
Fondo pluriennale vincolato iscritto in entrata	40.561.156,63
Fondo pluriennale vincolato di spesa	65.045.413,32
SALDO FPV	-24.484.256,69
Gestione dei residui	
Maggiori residui attivi riaccertati (+)	0,00
Minori residui attivi riaccertati (-)	435.565,39
Minori residui passivi riaccertati (+)	1.127.827,17
SALDO GESTIONE RESIDUI	692.261,78
Riepilogo	
SALDO GESTIONE COMPETENZA	7.545.250,91
SALDO FPV	-24.484.256,69
SALDO GESTIONE RESIDUI	692.261,78
AVANZO ESERCIZI PRECEDENTI APPLICATO	29.144.908,67
AVANZO ESERCIZI PRECEDENTI NON APPLICATO	62.277.105,33
RISULTATO DI AMMINISTRAZIONE AL 31/12/2019	75.175.270,00

ANNO 2020

Gestione di competenza	
SALDO GESTIONE COMPETENZA*	9.611.005,62
Fondo pluriennale vincolato iscritto in entrata	65.045.413,32
Fondo pluriennale vincolato di spesa	85.234.114,72
SALDO FPV	-20.188.701,40
Gestione dei residui	
Maggiori residui attivi riaccertati (+)	0,00
Minori residui attivi riaccertati (-)	77.346,45
Minori residui passivi riaccertati (+)	924.727,00
SALDO GESTIONE RESIDUI	847.380,55
Riepilogo	
SALDO GESTIONE COMPETENZA	9.611.005,62
SALDO FPV	-20.188.701,40
SALDO GESTIONE RESIDUI	847.380,55
AVANZO ESERCIZI PRECEDENTI APPLICATO	36.516.355,49
AVANZO ESERCIZI PRECEDENTI NON APPLICATO	38.658.914,51
RISULTATO DI AMMINISTRAZIONE AL 31/12/2020	65.444.954,77

ANNO 2021

Gestione di competenza	
SALDO GESTIONE COMPETENZA*	-15.487.122,94
Fondo pluriennale vincolato iscritto in entrata	85.234.114,72
Fondo pluriennale vincolato di spesa	69.168.304,09
SALDO FPV	16.065.810,63
Gestione dei residui	
Maggiori residui attivi riaccertati (+)	0,00
Minori residui attivi riaccertati (-)	38.927,94
Minori residui passivi riaccertati (+)	618.315,15
SALDO GESTIONE RESIDUI	579.387,21
Riepilogo	
SALDO GESTIONE COMPETENZA	-15.487.122,94
SALDO FPV	16.065.810,63
SALDO GESTIONE RESIDUI	579.387,21
AVANZO ESERCIZI PRECEDENTI APPLICATO	25.966.750,22
AVANZO ESERCIZI PRECEDENTI NON APPLICATO	39.478.204,55
RISULTATO DI AMMINISTRAZIONE AL 31/12/2021	66.603.029,67

3.4 L'avanzo di amministrazione

Le tabelle che seguono evidenziano gli avanzi di amministrazioni di ciascun anno e la loro ripartizione tra fondi accantonati, vincolati e liberi:

Esercizio Finanziario: 2018
Prospetto dimostrativo del risultato di amministrazione

		<i>GESTIONE</i>		
		<i>RESIDUI</i>	<i>COMPETENZA</i>	<i>TOTALE</i>
Fondo di cassa al 1° gennaio				120.873.669,07
RISCOSSIONI	(+)	15.580.612,50	125.423.339,10	141.003.951,60
PAGAMENTI	(-)	47.242.391,98	75.181.464,63	122.423.856,61
<i>SALDO DI CASSA al 31 dicembre</i>	(=)			139.453.764,06
PAGAMENTI per azioni esecutive non regolarizzate al 31 dicembre	(-)			0,00
<i>FONDO DI CASSA AL 31 dicembre</i>	(=)			139.453.764,06
RESIDUI ATTIVI	(+)	18.839.635,37	18.831.602,90	37.671.238,27
di cui derivanti da accertamenti di tributi effettuati sulla base della stima del dipartimento delle finanze		0,00	0,00	0,00
RESIDUI PASSIVI	(-)	2.947.489,26	42.194.342,44	45.141.831,70
<i>FONDO PLURIENNALE VINCOLATO PER SPESE CORRENTI</i>	(-)			1.750.320,16
<i>FONDO PLURIENNALE VINCOLATO PER SPESE IN CONTO CAPITALE</i>	(-)			38.810.836,47
<i>RISULTATO DI AMMINISTRAZIONE AL 31 DICEMBRE 2018 (A)</i>	(=)			91.422.014,00

Composizione del risultato di amministrazione al 31 dicembre 2018:

Parte accantonata

Fondo crediti di dubbia esigibilità al 31/12/2018	112.685,00
Fondo anticipazioni liquidità DL 35 del 2013 e successive modifiche e rifinanziamenti Fondo perdite società partecipate	0,00
Fondo contenzioso Altri accantonamenti	880.382,00
	5.758.358,24
	7.344.891,32

Totale parte accantonata (B) 14.096.316,56

Parte vincolata

Vincoli derivanti da leggi e dai principi contabili	2.349.148,34
Vincoli derivanti da trasferimenti	6.854.253,55
Vincoli derivanti dalla contrazione di mutui	15.841.621,86
Vincoli formalmente attribuiti dall'ente	5.132.625,26
Altri vincoli	0,00

Totale parte vincolata (C) 30.177.649,01

Parte destinata agli investimenti

Totale parte destinata agli investimenti (D) 20.634.013,24

Totale parte disponibile (E=A-B-C-D) 26.514.035,19

Esercizio Finanziario: 2019
Prospetto dimostrativo del risultato di amministrazione

		<i>GESTIONE</i>		
		<i>RESIDUI</i>	<i>COMPETENZA</i>	<i>TOTALE</i>
Fondo di cassa al 1° gennaio				139.453.764,06
RISCOSSIONI	(+)	16.213.432,92	106.685.078,21	122.898.511,13
PAGAMENTI	(-)	40.299.269,51	72.507.999,59	112.807.269,10
<i>SALDO DI CASSA al 31 dicembre</i>				149.545.006,09
PAGAMENTI per azioni esecutive non regolarizzate al 31 dicembre	(-)			0,00
<i>FONDO DI CASSA AL 31 dicembre</i>				149.545.006,09
RESIDUI ATTIVI	(+)	21.022.239,96	7.645.359,36	28.667.599,32
di cui derivanti da accertamenti di tributi effettuati sulla base della stima del dipartimento delle finanze		0,00	0,00	0,00
RESIDUI PASSIVI	(-)	3.714.735,02	34.277.187,07	37.991.922,09
<i>FONDO PLURIENNALE VINCOLATO PER SPESE CORRENTI</i>			(-)	3.800.253,54
<i>FONDO PLURIENNALE VINCOLATO PER SPESE IN CONTO CAPITALE</i>			(-)	61.245.159,78
<i>RISULTATO DI AMMINISTRAZIONE AL 31 DICEMBRE 2019 (A)</i>			(=)	75.175.270,00

Composizione del risultato di amministrazione al 31 dicembre 2019:

Parte accantonata

Fondo crediti di dubbia esigibilità al 31/12/2019	584.450,00
Fondo anticipazioni liquidità	0,00
Fondo perdite società partecipate	609.655,00
Fondo contenzioso	8.342.329,40
Altri accantonamenti	6.574.850,75
Totale parte accantonata (B)	16.111.285,15

Parte vincolata

Vincoli derivanti da leggi e dai principi contabili	2.254.179,93
Vincoli derivanti da trasferimenti	3.772.904,11
Vincoli derivanti dalla contrazione di mutui	0,00
Vincoli formalmente attribuiti dall'ente	6.913.125,26
Altri vincoli	0,00
Totale parte vincolata (C)	12.940.209,30

Parte destinata agli investimenti

Totale parte destinata agli investimenti (D)	9.652.092,18
Totale parte disponibile (E=A-B-C-D)	36.471.683,37

Esercizio Finanziario: 2020
Prospetto dimostrativo del risultato di amministrazione

		GESTIONE		
		RESIDUI	COMPETENZA	TOTALE
Fondo di cassa al 1° gennaio				149.545.006,09
RISCOSSIONI	(+)	10.169.839,56	120.124.012,79	130.293.852,35
PAGAMENTI	(-)	29.636.720,06	81.685.398,91	111.322.118,97
SALDO CASSA AL 31 DICEMBRE	(=)			168.516.739,47
PAGAMENTI per azioni esecutive non regolarizzate al 31 dicembre	(-)			0,00
FONDO DI CASSA AL 31 DICEMBRE	(=)			168.516.739,47
RESIDUI ATTIVI	(+)	18.420.413,31	8.687.186,42	27.107.599,73
<i>di cui derivanti da accertamenti di tributi effettuati sulla base della stima del dipartimento delle finanze</i>				0,00
RESIDUI PASSIVI	(-)	7.430.475,03	37.514.794,68	44.945.269,71
FONDO PLURIENNALE VINCOLATO PER SPESE CORRENTI	(-)			2.927.328,72
FONDO PLURIENNALE VINCOLATO PER SPESE IN CONTO CAPITALE	(-)			82.306.786,00
RISULTATO DI AMMINISTRAZIONE AL 31 DICEMBRE 2020 (A)				65.444.954,77

Composizione del risultato di amministrazione al 31/12/2020	
Parte accantonata	
Fondo crediti di dubbia esigibilità al 31/12/2020	590.310,00
Accantonamento residui perenti al 31/12/2020	0,00
Fondo anticipazioni liquidità	0,00
Fondo perdite società partecipate	609.389,00
Fondo contenzioso	8.037.845,17
Altri accantonamenti	5.286.520,63
Totale parte accantonata (B)	14.524.064,80
Parte vincolata	
Vincoli derivanti da leggi e dai principi contabili	8.822.409,04
Vincoli derivanti da trasferimenti	3.772.197,11
Vincoli derivanti dalla contrazione di mutui	0,00
Vincoli formalmente attribuiti all'ente	5.314.625,26
Altri vincoli	0,00
Totale parte vincolata (C)	17.909.231,41
Parte destinata agli investimenti	
Totale parte destinata agli investimenti (D)	1.565.194,51
Totale parte disponibile (E=A-B-C-D)	31.446.464,05
Se E è negativo, tale importo è iscritto tra le spese del bilancio di previsione come avanzo da ripianare	

Esercizio Finanziario: 2021

Prospetto dimostrativo del risultato di amministrazione

		GESTIONE		
		RESIDUI	COMPETENZA	TOTALE
Fondo di cassa al 1° gennaio				168.516.739,47
RISCOSSIONI	(+)	11.566.057,08	115.085.006,77	126.651.063,85
PAGAMENTI	(-)	39.138.559,15	85.064.051,41	124.202.610,56
SALDO CASSA AL 31 DICEMBRE	(=)			170.965.192,76
PAGAMENTI per azioni esecutive non regolarizzate al 31 dicembre	(-)			0,00
FONDO DI CASSA AL 31 DICEMBRE	(=)			170.965.192,76
RESIDUI ATTIVI	(+)	15.502.614,71	6.092.577,47	21.595.192,18
<i>di cui derivanti da accertamenti di tributi effettuati sulla base della stima del dipartimento delle finanze</i>				0,00
RESIDUI PASSIVI	(-)	5.188.395,41	51.600.655,77	56.789.051,18
FONDO PLURIENNALE VINCOLATO PER SPESE CORRENTI	(-)			2.718.120,41
FONDO PLURIENNALE VINCOLATO PER SPESE IN CONTO CAPITALE	(-)			66.450.183,68
RESULTATO DI AMMINISTRAZIONE AL 31 DICEMBRE 2021 (A)				66.603.029,67

Composizione del risultato di amministrazione al 31/12/2021	
Parte accantonata	
Fondo crediti di dubbia esigibilità al 31/12/2021	506.250,00
Accantonamento residui perenti al 31/12/2021	0,00
Fondo anticipazioni liquidità	0,00
Fondo perdite società partecipate	658.304,00
Fondo contenzioso	10.390.137,08
Altri accantonamenti	5.295.641,29
Totale parte accantonata (B)	16.850.332,37
Parte vincolata	
Vincoli derivanti da leggi e dai principi contabili	3.585.786,69
Vincoli derivanti da trasferimenti	3.560.214,94
Vincoli derivanti dalla contrazione di mutui	263.883,12
Vincoli formalmente attribuiti all'ente	4.978.500,00
Altri vincoli	0,00
Totale parte vincolata (C)	12.388.384,75
Parte destinata agli investimenti	
Totale parte destinata agli investimenti (D)	6.364.438,11
Totale parte disponibile (E=A-B-C-D)	30.999.874,44
Se E è negativo, tale importo è iscritto tra le spese del bilancio di previsione come avanzo da ripianare	

3.5 Evoluzione nel corso del mandato dell'avanzo e del fondo di cassa

In sintesi l'evoluzione, nei quattro anni, dell'avanzo di amministrazione e del fondo di cassa può essere così rappresentata:

EVOLUZIONE DEL RISULTATO D'AMMINISTRAZIONE				
	2018	2019	2020	2021
Risultato di amministrazione (+/-)	91.422.014,00	75.175.270,00	65.444.954,77	66.603.029,67
di cui:				
a) Parte accantonata	14.096.316,56	16.111.285,15	14.524.064,80	16.850.332,37
b) Parte vincolata	30.177.649,01	12.940.209,30	17.909.231,41	12.388.384,75
c) Parte destinata a investimenti	20.634.013,24	9.652.092,18	1.565.194,51	6.364.438,11
e) Parte disponibile	26.514.035,19	36.471.683,37	31.446.464,05	30.999.874,44
Fondo di Cassa al 31/12	139.453.764,06	149.545.006,09	168.516.739,47	170.965.192,76

3.6 Gestione dei residui

Ad inizio mandato, anno 2018, i residui conservati a bilancio, ripartiti per anno di provenienza, sia nella parte attiva (tab.1) che nella parte passiva (tab.2) sono indicati nelle tabelle sotto riportate:

Anzianità dei residui attivi fino al 2018 (tab. 1)

ANNO	2013 e precedenti	2014	2015	2016	2017	2018	Totale
Titolo 1	176,27	-	-	344,93	7.612,61	3.808.215,81	3.816.349,62
Titolo 2	1.450.000,00	10.759,00	40.000,00	4.698,02	45.822,07	4.605.471,99	6.156.751,08
Titolo 3	38.586,29	431.297,40	116.980,95	205.227,62	380.791,14	2.197.006,46	3.369.889,86
Titolo 4	12.742.054,98	-	7.917,80	920.053,90	1.065.850,99	8.076.831,87	22.812.709,54
Titolo 5	413.308,72	-	350.000,00	175.000,00	-	58.436,01	996.744,73
Titolo 6							-
Titolo 7							-
Titolo 9	399.999,98	8.808,99	17.730,76	3.367,85	3.245,10	85.640,76	518.793,44
TOTALE	15.044.126,24	450.865,39	532.629,51	1.308.692,32	1.503.321,91	18.831.602,90	37.671.238,27

Anzianità dei residui passivi fino al 2018 (tab. 2)

ANNO	2013 e precedenti	2014	2015	2016	2017	2018	Totale
Titolo 1	671.262,95	272.654,50	146.574,17	244.112,47	548.798,79	31.039.433,63	32.922.836,51
Titolo 2	212.181,55	-	-	264.644,05	83.413,55	10.090.995,51	10.651.234,66
Titolo 3							-
Titolo 4							-
Titolo 5							-
Titolo 7	123.239,05	3.146,22	2.689,78	155.737,42	219.034,76	1.063.913,30	1.567.760,53
TOTALE	1.006.683,55	275.800,72	149.263,95	664.493,94	851.247,10	42.194.342,44	45.141.831,70

Alla data del 31/12/2021 la situazione dei residui, ripartiti per anno di provenienza, risulta invece la seguente:

Anzianità dei residui attivi fino al 2021 (tab. 3)

ANNO	2016 e precedenti	2017	2018	2019	2020	2021	Totale
Titolo 1	521,20	7.606,72	686,00	3.133,99	-	320.691,85	332.639,76
Titolo 2	700.000,00	43.917,38	3.041,16	63.215,23	25.247,75	3.055.504,41	3.890.925,93
Titolo 3	227.115,15	338.386,33	28.158,00	119.911,20	152.833,98	687.523,50	1.553.928,16
Titolo 4	9.873.886,73	17.259,80	483.785,46	574.815,30	1.468.367,48	2.018.003,35	14.436.118,12
Titolo 5	938.308,72						938.308,72
Titolo 6							-
Titolo 7							-
Titolo 9	427.839,39	3.245,10	410,91 €	531,73	390,00	10.854,36	443.271,49
TOTALE	12.167.671,19	410.415,33	516.081,53	761.607,45	1.646.839,21	6.092.577,47	21.595.192,18

Dalla tabella 3 si evidenzia l'importo elevato dei residui attivi nell'ultimo esercizio in particolare al Titolo 4 contributi agli investimenti e ciò deriva dal fatto che nel corso del 2021 sono in chiusura lavori che sono finanziati da Amministrazioni Centrali (Fondi PNRR, Fondi M.I.U.R., Fondi M.I.T.), al Titolo 2 trasferimenti correnti perché risultavano non ancora incassati al 31/12/21 i finanziamenti statali per i servizi aggiuntivi anno 2021 assegnati a seguito dell'emergenza Covid-19. Rispetto alla situazione al 31/12/2018, si evidenzia la riduzione dei residui attivi del titolo 4 relativi agli anni precedenti al 2016 a seguito del pagamento da parte della Regione Veneto di contributi per lavori lungo le SS.PP. eseguiti dalla Provincia che ad inizio mandato non risultavano ancora riscossi.

Anzianità dei residui passivi fino al 2021

ANNO	2016 e precedenti	2017	2018	2019	2020	2021	Totale
Titolo 1	410.600,45	27.199,08	31.213,00	59.470,42	2.690.944,65	34.957.750,46	38.177.178,06
Titolo 2	63.797,70	35.974,24	421.378,60	299.038,91		14.136.682,30	14.956.871,75
Titolo 3						18.608,66	18.608,66
Titolo 4							-
Titolo 5							-
Titolo 7	282.760,34	95.188,88	221.826,03	418.784,65	130.218,46	2.487.614,35	3.636.392,71
TOTALE	757.158,49	158.362,20	674.417,63	777.293,98	2.821.163,11	51.600.655,77	56.789.051,18

Dalla tabella 4 si evidenzia che c'è stato un considerevole aumento dei residui passivi nell'ultimo esercizio. Relativamente al *Titolo 2 - spese in c/capitale* ciò è dovuto dal fatto che sono stati avviati importanti interventi di edilizia scolastica e di opere viabilistiche non ancora conclusi al 31/12; relativamente al *Titolo 1 - spese correnti*, risultano ancora attive obbligazioni per impegni della *missione 4 - Istruzione e diritto allo studio* per spese di manutenzione, riscaldamento e altre utenze, della *Missione 10 - Trasporto pubblico locale e infrastrutture stradali* per il finanziamento dei contratti di servizio delle aziende di trasporto, della *Missione 1 - Gestione economica finanziaria*, per trasferimenti allo Stato derivanti da recuperi sull'RCA per il concorso alla Finanza Pubblica e per il taglio dei costi della politica.

3.7 Rapporto tra incassi e accertamenti di competenza delle entrate proprie

Il rapporto evidenzia la quota di entrate proprie dell'ente, tributarie ed extra tributarie, non riscossa in corso dell'anno e portata a residuo.

Questo valore è interessante per vedere l'andamento e la formazione dei residui attivi relativi alle entrate proprie nel corso del mandato.

	2018	2019	2020	2021
Percentuale tra residui attivi titoli I e III e totale accertamenti entrate correnti titoli I e III	8,21	0,93	5,45	3,74
calcolato come:				
RESIDUI ATTIVI DI COMPETENZA:				
TIT. 1	3.808.215,81	7.353,78	2.910.706,86	320.691,85
TIT. 3	2.197.006,46	646.274,38	546.133,44	3.055.504,41
	6.005.222,27	653.628,16	3.456.840,30	3.376.196,26
ACCERTAMENTI DI COMPETENZA:				
TIT. 1	64.042.664,96	65.132.798,11	59.979.523,36	61.319.813,21
TIT. 3	9.085.066,11	5.393.376,66	3.448.874,94	28.849.490,17
	73.127.731,07	70.526.174,77	63.428.398,30	90.169.303,38

3.8 Il fondo pluriennale vincolato

Di seguito viene evidenziato l'andamento del fondo pluriennale vincolato e la sua composizione in ciascun anno del mandato.

	2018	2019	2020	2021
Fondo pluriennale vincolato corrente accantonato al 31.12	1.750.320,16	3.800.253,54	2.927.328,72	2.718.120,41
di cui FPV alimentato da entrate vincolate accertate in c/competenza	153.509,61	2.845.180,33	1.912.811,65	198.140,20
di cui FPV alimentato da entrate libere accertate in c/competenza per finanziare i soli casi ammessi dal principio contabile (trattamento accessorio e incarichi legali)	722.312,73	624.811,18	826.537,14	904.378,34
di cui FPV alimentato da entrate libere accertate in c/competenza per finanziare i casi di cui al punto 5.4a del principio contabile 4/2 (impossibilità svolgimento prestazione)	807.191,43	263.035,13		76.127,23
di cui FPV alimentato da entrate vincolate accertate in anni precedenti	29.003,53	67.226,90	87.979,93	1.485.214,91
di cui FPV alimentato da trasferimenti e contributi per eventi sismici	38.302,86			-
di cui FPV alimentato da entrate libere accertate in anni precedenti per finanziare i soli casi ammessi dal principio contabile			100.000,00	54.259,73
	2018	2019	2020	2021
Fondo pluriennale vincolato c/capitale accantonato al 31.12	38.810.836,47	61.245.159,78	82.306.786,00	66.450.183,68
di cui FPV alimentato da entrate vincolate e destinate investimenti accertate in c/competenza	29.958.453,63	51.451.990,20	38.956.654,29	22.705.294,67
di cui FPV alimentato da entrate vincolate e destinate investimenti accertate in anni precedenti	8.852.382,84	9.793.169,58	43.350.131,71	43.744.889,01

3.9 Indebitamento

Durante il mandato la quota di indebitamento della provincia di Vicenza è scesa da 50.328.059,00 euro (anno 2018) a 33.075.947,59 (anno 2021) e nonostante si sia verificata una costante diminuzione della popolazione negli anni presi in esame si evidenzia anche un trend in diminuzione del dato relativo al debito medio pro-capite.

L'indebitamento dell'ente ha avuto la seguente evoluzione:

Anno	2018	2019	2020	2021
Residuo debito (+)	50.328.052,00	45.744.736,00	41.635.869,00	37.432.357,00
Nuovi prestiti (+)				
Prestiti rimborsati (-)	-4.583.316,27	-4.090.866,75	-4.203.345,77	-4.356.409,41
Estinzioni anticipate (-)				
Altre variazioni +/-				
Totale fine anno	45.744.735,73	41.653.869,25	37.432.523,23	33.075.947,59
Numero abitanti al 31/12	856.939	855.297	854.962	852.861
Debito medio per abitante	53,38	48,70	43,78	38,78

3.10 Conto del patrimonio in sintesi.

Dati relativi al primo anno di mandato ed all'ultimo, ai sensi dell'art. 230 dei TUEL.

ANNO 2018

Attivo	01/01/2018	Variazioni	31/12/2018
Immobilizzazioni immateriali	€ 4.226.721,70	€ 1.448.048,67	€ 5.674.770,37
Immobilizzazioni materiali	€ 237.826.289,14	€ 11.427.016,76	€ 249.253.305,90
Immobilizzazioni finanziarie	€ 70.362.602,18	-€ 25.516.697,22	€ 44.845.904,96
Totale immobilizzazioni	€ 312.415.613,02	-€ 12.641.631,79	€ 299.773.981,23
Rimanenze	€ 14.565,52	€ 6.470,69	€ 21.036,21
Crediti	€ 34.845.840,41	€ 3.527.207,74	€ 38.373.048,15
Altre attività finanziarie	€ 0,00	€ 339.520,54	€ 339.520,54
Disponibilità liquide	€ 120.918.036,84	€ 18.577.442,55	€ 139.495.479,3
Totale attivo circolante	€ 155.778.442,77	€ 22.450.641,52	€ 178.229.084,29
Ratei e risconti	€ 217.935,00	-€ 47.694,00	€ 170.241,00
0	0		
Totale dell'attivo	€ 468.411.990,79	€ 9.761.315,73	€ 478.173.306,52
Passivo			
Patrimonio netto	€ 337.316.915,60	€ 7.502.177,41	€ 344.819.093,01
Fondo rischi e oneri	€ 8.618.382,39	€ 4.484.867,17	€ 13.103.249,56
Trattamento di fine rapporto	€ 0,00		€ 0,00
Debiti	€ 101.441.266,54	-€ 9.616.684,64	€ 91.824.581,90
Ratei, risconti e contributi agli investimenti	€ 21.035.426,26	€ 7.390.955,79	€ 28.426.382,05
Totale del passivo	€ 468.411.990,79	€ 9.761.315,73	€ 478.173.306,52
Conti d'ordine	€ 38.093.618,18		€ 45.569.396,58

ANNO 2021

Attivo	01/01/2021	Variazioni	31/12/2021
Immobilizzazioni immateriali	€ 8.076.520,41	€ 1.201.500,69	€ 9.278.021,10
Immobilizzazioni materiali	€ 262.482.793,12	€ 18.041.173,83	€ 280.523.966,95
Immobilizzazioni finanziarie	€ 44.048.537,68	-€ 889.591,99	€ 43.158.945,69
Totale immobilizzazioni	€ 314.607.851,21	€ 18.353.082,53	€ 332.960.933,74
Rimanenze	€ 16.362,49	-€ 3.620,10	€ 12.742,39
Crediti	€ 26.764.093,95	-€ 5.435.294,28	€ 21.328.799,67
Altre attività finanziarie	€ 93.904,15	-€ 11.673,83	€ 82.230,32
Disponibilità liquide	€ 168.516.739,47	€ 2.448.453,29	€ 170.965.192,76
Totale attivo circolante	€ 195.391.100,06	-€ 3.002.134,92	€ 192.388.965,14
Ratei e risconti	€ 92.941,00	-€ 12.259,82	€ 80.681,18
Totale dell'attivo	€ 510.091.892,27	€ 15.338.687,79	€ 525.430.580,06
Passivo	01/01/2021	Variazioni	31/12/2021
Patrimonio netto	€ 361.205.694,83	€ 714.988,21	€ 361.920.683,04
Fondo rischi e oneri	€ 13.324.365,80	€ 2.361.412,57	€ 15.685.778,37
Trattamento di fine rapporto	€ 0,00		
Debiti	€ 82.377.792,94	€ 7.487.205,83	€ 89.864.998,77
Ratei, risconti e contributi agli investimenti	€ 53.184.038,70	€ 4.775.081,18	€ 57.959.119,88
Totale del passivo	€ 510.091.892,27	€ 15.338.687,79	€ 525.430.580,06
Conti d'ordine	€ 97.319.276,91		€ 75.386.937,65

Dal confronto degli stati patrimoniali possiamo vedere come dall'inizio alla fine del mandato il patrimonio netto dell'ente sia aumentato di circa 18 milioni di euro.

3.11 Conto economico in sintesi

	2018	2019	2020	2021
A Componenti positivi della gestione	€ 102.655.192,02	93316219,67	€ 96.596.218,98	€ 101.378.883,35
B Componenti negativi della gestione	€ 94.943.696,70	€ 87.318.489,06	85460057,16	€ 98.742.216,99
Differenza A-B	€ 7.711.495,32	€ 5.997.730,61	€ 11.136.161,82	€ 2.636.666,36
C Proventi ed oneri finanziari	€ 599.652,29	-€ 299.024,51	-€ 1.501.550,48	-€ 1.119.544,24
D Rettifiche di valore di att. Finanziarie	-€ 1.732.478,34	-€ 1.011.477,23	€ 1.659.235,64	-€ 284.655,60
E Proventi ed oneri straordinari	€ 1.475.725,03	€ 1.561.733,60	-€ 463.519,03	-€ 278.437,32
Risultato prima delle imposte	€ 8.054.394,30	€ 6.248.962,47	€ 10.830.327,95	€ 954.029,20
Imposte	€ 552.216,89	€ 432.139,00	€ 417.934,12	€ 408.141,69
Risultato dell'esercizio	€ 7.502.177,41	€ 5.816.823,47	10.412.393,83	€ 545.887,51

Il risultato dell'esercizio evidenzia un trend negativo che è giustificato dal fatto che nell'ultimo esercizio sono stati assegnati (finanziati con avanzo di amministrazione) numerosi contributi ai comuni per effettuare lavori di sicurezza strada e per realizzare ciclovie.

3.12 Riconoscimento debiti fuori bilancio

	2018	2019	2020	2021
Articolo 194 T.U.E.L:				
- lettera a) - sentenze esecutive	20.460,00	1.750,00	1.196,00	17.966,03
- lettera b) - copertura disavanzi	-	-	-	-
- lettera c) - ricapitalizzazioni	-	-	-	-
- lettera d) - procedure espropriative/occupazione d'urgenza	-	-	-	-
- lettera e) - acquisizione beni e servizi senza impegno di spesa	-	400.000,00	-	-
Totale	401.750,00	401.750,00	1.196,00	17.966,03

3.13 Andamento della spesa del personale durante il periodo del mandato

La spesa del personale è costantemente in diminuzione, l'incremento contabile nel 2018 dipende dal rinnovo contrattuale avvenuto nel mese di aprile.

	2018	2019	2020	2021
importo spesa del personale calcolata ai sensi dell'art 1 comma 557 e 562 della legge 296/2006	€ 10.655.222,57	€ 8.699.139,43	€ 8.696.014,82	€ 7.359.248,20
Incidenza della spesa del personale sulle spese correnti	13,50%	11,87%	11,17%	9,23%
spesa personale /abitanti	€ 12,43	€ 10,17	€ 10,17	€ 8,63

3.14 Rapporto tra abitanti della Provincia e dipendenti dell'Ente:

	2018	2019	2020	2021
Abitanti/dipendenti	5.675,09	5.701,98	5.978,75	6.317,48

PARTE 4 - Rilievi degli organismi esterni di controllo

4.1 Rilievi dell'Organo di revisione

L'Ente non è stato mai oggetto di rilievi di gravi irregolarità contabili.

4.2 Rilievi della Corte dei conti

Durante il mandato la Corte dei Conti ha inviato delle osservazioni a quanto trasmesso con i questionari dei revisori. A tali osservazioni la Provincia ha risposto nei tempi richiesti ed a seguito di tali risposte la Corte dei Conti non ha mai ritenuto necessario adottare una pronuncia.

PARTE 5 – Contenimento della spesa e società partecipate

Organismi controllati

La disciplina delle società partecipate dalle Pubbliche Amministrazioni è contenuta nel D.Lgs n. 175/2016 e s.s.m.m. (TUSP) che ha previsto processo di analisi delle partecipate societarie detenute, direttamente o indirettamente, dalle Amministrazioni pubbliche finalizzato a verificarne la rispondenza al perseguimento delle proprie funzioni istituzionali ed ai criteri previsti dagli artt. 4 e 20 del medesimo Decreto, in assenza dei quali consegue l'adozione di provvedimenti di alienazione o di scioglimento ovvero di differenti azioni di razionalizzazione in rapporto alla concreta situazione in cui versa l'Ente pubblico socio.

Il suddetto processo di revisione, per il periodo del mandato, è proseguito con la revisione ordinaria disciplinata dall'art. 20 del TUSP, in particolare la Provincia di Vicenza ha adottato i seguenti provvedimenti:

DCP n. 41 del 28/11/2018 di ricognizione delle partecipate ai sensi dell'art.20 del D.Lgs. Del 19 agosto 2016 n 175 Testo Unico in materia di Società: "Razionalizzazione periodica delle Partecipate Pubbliche al 31/12/2017".

DCP n. 51 del 12/12/2019 di ricognizione delle partecipazioni ai sensi dell'art. 20 del D.Lgs del 19 agosto 2016 n 175 "Testo Unico in materia di Società: "Razionalizzazione periodica delle Partecipazioni Pubbliche al 31/12/2018" in cui si evidenzia che nel corso del 2018 sono giunte a conclusione le operazioni di razionalizzazione relative ad alcune società, iniziate già nel 2017, in particolare Vi.Assiste soc.coop., Veneto Strade Spa, A4 Holding Spa, F.T.V. Spa in liquidazione.

DCP n. 24 del 21/12/2020 di ricognizione delle partecipazioni ai sensi dell'art. 20 del D.Lgs del 19 agosto 2016 n 175 "Testo Unico in materia di Società : "Razionalizzazione periodica delle Partecipazioni Pubbliche al 31/12/2019". Nel corso del 2019 è giunta a conclusione l'operazione relativa alla società partecipata STI Spa che è stata ceduta in data 30/12/2019, mentre non si sono

concluse le operazioni di razionalizzazione per le società Vicenza Holding Spa e Interporto di Rovigo Spa.

DCP n. 42 del 13/12/2021 di ricognizione delle partecipazioni ai sensi dell'art. 20 del D.Lgs del 19 agosto 2016 n 175 "Testo Unico in materia di Società : "Razionalizzazione periodica delle Partecipazioni Pubbliche al 31/12/2020" dove si rileva che continuano a rimanere in corso le operazioni sulle società Vicenza Holding Spa ed Interporto di Rovigo Spa.

In merito alle società partecipate si segnalano inoltre due provvedimenti:

DCP n.43 del 13/12/2021 di approvazione dello schema del contratto di concessione di servizio con Vi.Abilità Srl, società in house controllata dalla Provincia, per lo svolgimento delle funzioni inerenti la viabilità provinciale per il periodo dal 01/01/2022 al 31/12/2036;

DCP n. 34 del 29/11/2021 con cui è stato previsto l'acquisizione di quote della società Pasubio Tecnologia Srl. L'operazione è stata perfezionata nei primi mesi del 2022 con il versamento effettivo delle quote nominali e del sovrapprezzo e l'acquisizione della qualifica di socio in data 07 aprile 2022.

Nel corso del mandato è proseguita la procedura di fallimento della società Magazzini Generali Srl ed è passata da procedura concorsuale a fallimento quella relativa alla società CIS Srl.

Alla data della presente relazione le società attualmente detenute direttamente dalla Provincia di Vicenza sono:

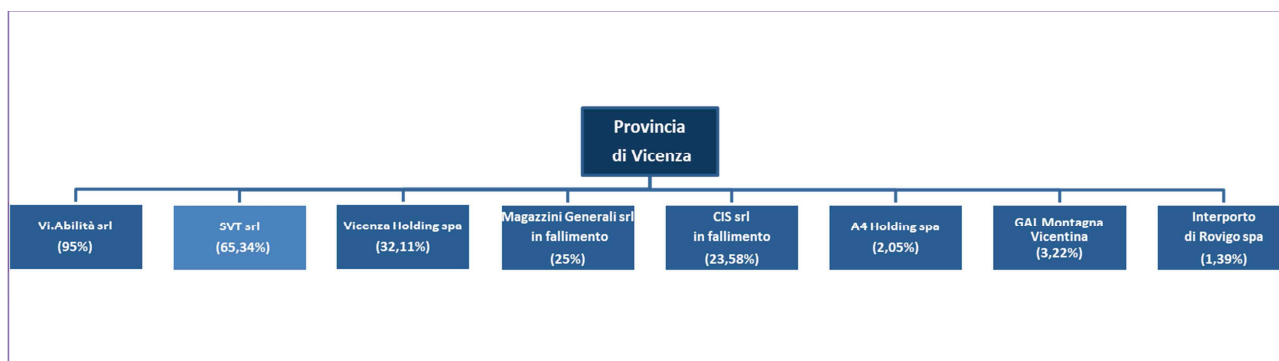

Rispetto dei vincoli di spesa e delle dinamiche retributive

Sono stati previsti, nell'ambito degli obiettivi contenuti nel DUP, misure di contenimento sia per quanto attiene alla spesa del personale che in generale ai costi per il funzionamento della strutture. In particolare si è ribadito alle società la necessità di adottare indirizzi di monitoraggio dei costi in relazione al mantenimento o miglioramento della qualità dei servizi.

5.1 Esternalizzazione attraverso società: (Organismi controllati ai sensi dell'art. 2359, comma 1, numeri 1 e 2, del codice civile).

Bilancio 2018	Forma giuridica Tipologia azienda o società	Campo di attività			Fatturato registrato o valore produzione	Percentuale di partecipazione e/o di capitale di dotazione	Patrimonio netto aziendale o società	Risultato di esercizio positivo o negativo
		A	B	C				
Vi.Abilità	Spa	X			€ 15.281.775,00	95,00%	€ 7.315.478,00	€ 5.287,00
		8						

Bilancio 2018	Forma giuridica Tipologia azienda o società	Campo di attività			Fatturato registrato o valore produzione	Percentuale di partecipazione e/o di capitale di dotazione	Patrimonio netto aziendale o società	Risultato di esercizio positivo o negativo
		A	B	C				
S.V.T.	Srl	X	X	X	€ 47.322.293,00	65,34%	€ 14.836.905,00	€ 176.457,00
		4						

Bilancio 2021	Forma giuridica Tipologia azienda o società	Campo di attività			Fatturato registrato o valore produzione	Percentuale di partecipazione e/o di capitale di dotazione	Patrimonio netto aziendale o società	Risultato di esercizio positivo o negativo
		A	B	C				
Vi.Abilità	Spa	X			€ 20.047.034,00	95,00%	€ 7.493.018,00	€ 56.352,00
		8						

Bilancio 2021	Forma giuridica Tipologia azienda o società	Campo di attività			Fatturato registrato o valore produzione	Percentuale di partecipazione e/o di capitale di dotazione	Patrimonio netto aziendale o società	Risultato di esercizio positivo o negativo
		A	B	C				
S.V.T.	Srl	X	X	X	€ 48.912.084,00	65,34%	€ 13.251.437,00	€ -1.727.589,00
		4						

5.2 Esternalizzazione attraverso società attraverso società e altri organismi partecipati (diversi da quelli indicati nella tabella precedente)

Non ricorre la fattispecie.

5.3 Cessione società

Indicare i provvedimenti adottati per la cessione a terzi di società o partecipazioni in società

Denominazione	Oggetto	Estremi del provvedimento	Stato attuale procedura
FTV Spa	Gestione servizio trasporto pubblico di linea nella provincia di Vicenza con linee urbane ed extraurbane.	<p>La Provincia con D.C. n. 8 del 21 marzo 2016 ha formulato alla Società FTV Spa l'indirizzo per lo scioglimento e la messa in liquidazione e l'Assemblea straordinaria del Soci del 28 aprile 2016 ha deliberato la messa in liquidazione della Società.</p> <p>La procedura di liquidazione si è conclusa a fine 2017 e l'assemblea in data 29/12/2017 ha deliberato l'approvazione del bilancio finale di liquidazione alla data del 20/11/2017 con la conseguente assegnazione alla Provincia a decorrere dal 1/01/2018 dei beni, dei crediti e l'accollo dei debiti nonché la liquidazione in denaro di tutti gli altri Comuni soci.</p> <p>In conseguenza di tale operazione a decorrere dal 01/01/2018 la Provincia è titolare diretta delle partecipazioni detenute in SVT srl e STI spa da parte di FTV Spa.</p> <p>In data 18.12.2018 la società è stata cancellata dal R.I.</p>	Procedura completata
STI Servizi Trasporti Interregionali Spa	Esercizio di servizi di trasporto pubblico locale, autolinee nazionali ed internazionali, pubbliche e private, per il trasporto di persone e di cose, gestione del trasporto di persone e di cose a mezzo ferrovia, trasporto merci per conto terzi, nonché svolgimento di servizi di trasporto atipici, ivi compresi quelli scolastici e per disabili (...)	<p>Dal 01/01/2018 la società è divenuta partecipata direttamente da Provincia in seguito alla liquidazione di FTV Spa. La Provincia di Vicenza con nota Prot n. 31195 del 11/05/2018 ha formulato alla Società la proposta di valutare l'operazione di acquisto di azioni proprie ex art. 2357 cc, ma con nota prot. n. 423 del 18/06/2018 la società non ha accolto la proposta.</p> <p>In agosto/settembre 2018 la Provincia ha esperito un'ulteriore asta pubblica, risultata deserta.</p> <p>La Provincia di Vicenza con nota Prot n. 67713 del 15/10/2018 ha comunicato alla società che è necessario avviare il procedimento previsto dal comma 5 dell'art. 24 del D.Lgs 175/2016, chiedendo in ogni caso la disponibilità a valutare l'avvio di una trattativa in ordine alla cessione della partecipazione.</p> <p>Nel corso del 2019 è continuata l'attività volta alla dismissione della società che ha portato, nell'assemblea del 13/11/2019, all'approvazione dell'acquisto di azioni proprie detenute dalla Provincia di Vicenza.</p> <p>La Provincia con DCP n. 51 del 12/12/2019 ha formalizzato la cessione delle azioni alla Società medesima che è stata formalizzata in data 30/12/2019.</p>	Procedura completata

<p>Vicenza Holding Spa</p>	<p>Promozione dello sviluppo di manifestazioni fieristiche ed eventi convegnistici che consentano l'incontro fra produttori e utilizzatori di prodotti e/o servizi (...). La realizzazione dell'oggetto sociale potrà essere perseguita anche a mezzo di società controllate e collegate (...)</p>	<p>La CCIAA di Vicenza aveva avanzato una proposta di acquisto parziale delle azioni di Vicenza Holding con nota del 29/08/2018 (ns prot. n. 56514) a cui però non è stato dato ulteriore seguito.</p> <p>Nel corso dell'assemblea dei soci del 01/10/2019, sono state valutate le seguenti ipotesi:</p> <ul style="list-style-type: none"> ✓ liquidazione della società; ✓ recesso concordato di alcuni soci con liquidazione della rispettiva quota mediante attribuzione proporzionale delle azioni di IEG Spa e degli altri attivi aziendali residuali; ✓ cessione della partecipazione a potenziale acquirente socio o terzo. <p>Con DCP n.24 del 21/12/2020 è stato confermato il percorso di riallineamento al quadro normativo del D. Lgs. 176/2016 già evidenziato nella precedente ricognizione delle partecipazioni di cui alla DCP n. 51 del 12/12/2019, con la quale si era definita la "Dismissione con cessione/alienazione quote, recesso concordato con proporzionale liquidazione quota azioni IEG Spa, liquidazione società. (...)". La procedura volta alla dismissione con recesso/cessione/scioglimento-liquidazione dalla società è stata riconfermata ulteriormente con la DCP n. 42 del 13/12/2021 con l'obiettivo di salvaguardare il patrimonio pubblico vicentino in accordo con gli altri soci pubblici che detengono la quota di maggioranza della Società.</p>	<p>Procedura in corso</p>
<p>Interporto di Rovigo Spa</p>	<p>Promozione, studio, progettazione di un Interporto situato nel Comune di Rovigo e di strutture portuali e/o interportuali con particolare riferimento alla navigazione interna, fulviomarittima e marittima(...)</p>	<p>In data 21/01/2019 con ns prot.GE/2019/0003911 la Provincia di Vicenza ha richiesto alla società, ai sensi art. 24 comma 5 del D.Lgs 175/2016, la liquidazione in denaro della partecipazione, in base ai criteri stabiliti all'articolo 2437-ter, secondo comma e seguendo il procedimento di cui all'articolo 2437-quater c.c. e per tutto il 2019 si sono intensificate le trattative con la società che hanno portato in data 10/10/2019 ad un incontro tra i vertici della società e il Presidente della Provincia nel corso del quale l'Amministratore Unico aveva proposto la liquidazione della quota della Provincia (n. 54.245 azioni pari al 1,645% - corrispondenti ad € 96.000 nominali) con un pagamento dilazionato in 10 anni.</p> <p>Nell'anno 2020 la Provincia di Vicenza ha riconfermato la volontà di recedere dalla società Interporto di Rovigo Spa ribadendo la necessità di concordare modalità di liquidazione e pagamento maggiormente favorevoli anche alla luce dei risultati positivi raggiunti, allungando però di un anno i tempi previsti per la conclusione dell'operazione di razionalizzazione, in considerazione della necessità della Società di coprire prioritariamente le perdite pregresse.</p> <p>La Società Interporto con nota nr. 1 del 07/01/2020 (ns prot.n.GE/2020/0000342 del 07/01/2020) ha informato di non avere riserve disponibili e che avrebbe attivato la procedura ex art. 2437 quater del CC e che, nel caso in cui tale procedura non fosse andata a buon fine,</p>	<p>Procedura in corso</p>

		<p>avrebbe provveduto a rimborsare la Provincia in 10 anni. La Provincia tuttavia ha escluso un pagamento dilazionato in 10 anni.</p> <p>Con la Delibera di Consiglio nr 24 del 21/12/2020 di ricognizione delle partecipate, la Provincia ha confermato la presenza delle condizioni di legge che impongono l'uscita dalla Società, mediante la cessione o altra procedura atta alla dismissione delle azioni detenute nell'Interporto di Rovigo Spa.</p>	
--	--	--	--

Vicenza

01/09/2022

Il Presidente

Avv. Francesco Rucco

