

PIANO DI RIPRISTINO

*DOMANDA DI AUTORIZZAZIONE PER L'AVVIO DI UNA NUOVA
ATTIVITÀ DI MESSA IN RISERVA E PREPARAZIONE AL RIUTILIZZO
(RICONDIZIONAMENTO) DI RAEE.*

GESTORE:

LZ SOLAR SRLS

Sede Legale:

Via Zannini n. 58/60 – 36029 Valbrenta (VI)-Italy

Sede operativa:

Via A. De Gasperi n. snc – 36060 Pianezze (VI) - Italy

Jeremic Ivana

Legale Rappresentante

Firmato digitalmente

PROFESSIONISTA INCARICATO:



Ing. Francesco Rampazzo

Via A. Mantegna, 12 - 35010 Vigonza (PD)

C.F. RMPFNC81C07C964A

P.I. 04381170283

PEC: francesco.rampazzo@ingpec.eu

Tel. +39 347 2629682

Email: f.rampazzo@cmrstudio.it

Web: www.cmrstudio.it



Ing. Francesco Rampazzo

Firmato digitalmente

Edizione del 20/03/2024

LZ SOLAR SRLS

Sommario

1. INTRODUZIONE.....	2
2. SINTESI DELL'ATTIVITÀ E LOCALIZZAZIONE DELL'IMPIANTO	2
2.1 DESCRIZIONE DELL'INSEDIANDA ATTIVITA'	2
2.2 LOCALIZZAZIONE DELL'ATTIVITÀ.....	4
3. INTERVENTI DI RIQUALIFICAZIONE	6
3.1 GESTIONE DEI RIFIUTI IN STOCCAGGIO.....	6
3.2 SGOMBERO DELLE STRUTTURE	6
3.3 CONTROLLO STATO DI MANUTENZIONE DELLE STRUTTURE	6
3.4 RIPRISTINO DELLA DESTINAZIONE D'USO	7

LZ SOLAR SRLS

1. INTRODUZIONE

La ditta LZ SOLAR SRLS con sede legale ed operativa in Via Zannini n. 58/60 – 36029 Valbrenta (VI) (d'ora in avanti per brevità LZ), intende avviare un'attività di gestione rifiuti consistente nella messa in riserva R13 e preparazione per il riutilizzo (ricondizionamento) R4-R5 di RAEE presso la sede operativa di Via A. De Gasperi n. Snc 36060 Pianezze (VI).

Il presente documento è il Piano di Rispristino Ambientale allegato alla domanda di autorizzazione ex art. 208 del D.Lgs. n. 152/06 e s.m.i. che descrive le modalità di dismissione del sito al termine dell'attività di gestione rifiuti.

2. SINTESI DELL'ATTIVITÀ E LOCALIZZAZIONE DELL'IMPIANTO

2.1 DESCRIZIONE DELL'INSEDIANDA ATTIVITA'

L'attività di gestione di rifiuti di terzi, in progetto, si sostanzia nello svolgimento di 2 operazioni di recupero identificabili con le seguenti sigle elencate dal D.Lgs. n. 152/06 e s.m.i. all'allegato C:

R13 “Messa in riserva di rifiuti per sottoporli a una delle operazioni indicate nei punti da R1 a R12 (escluso il deposito temporaneo, prima della raccolta, nel luogo in cui sono prodotti)”;

R12 “Scambio di rifiuti per sottoporli a una delle operazioni indicate da R1 a R11”;

R4 “Riciclaggio /recupero dei metalli e dei composti metallici”

R5 “Riciclaggio/recupero di altre sostanze inorganiche”

In particolare, per quanto riguarda lo svolgimento dell'operazione identificata con la sigla R12, essa consiste nella seguente operazione:

A: Accorpamento (previo eventuale disimballo)

A queste operazioni saranno sottoposti i rifiuti riportati nella seguente tabella:

MERCEOLOGIA	EER	DESCRIZIONE	STATO FISICO
APPARECCHIATURE ELETTRICHE ED ELETTRONICHE	160214	Apparecchiature fuori uso, diverse da quelle di cui alle voci da 160209* a 160213* (limitatamente ai pannelli fotovoltaici)	SNP
	200136	Apparecchiature elettriche ed elettroniche fuori uso, diverse da quelle di cui alle voci 200121*, 200123* e 200135* (limitatamente ai pannelli fotovoltaici)	SNP

La attività, come anticipato saranno svolte all'interno del fabbricato di via A. De Gasperi n. snc che sarà allestito come previsto nell'elaborato grafico Tavola n. A3.8 “Planimetria Layout delle aree” e il suo aspetto è quello riportato nella figura sottostante:

LZ SOLAR SRLS



Figura 1. Estratto dell'elaborato grafico Tavola n. A3.8 "Planimetria Layout delle aree".

LZ SOLAR SRLS

2.2 LOCALIZZAZIONE DELL'ATTIVITÀ

Le strutture individuate per ospitare l'attività sono ubicate in Via A. De Gasperi n. snc – 36060 Pianezze (VI).

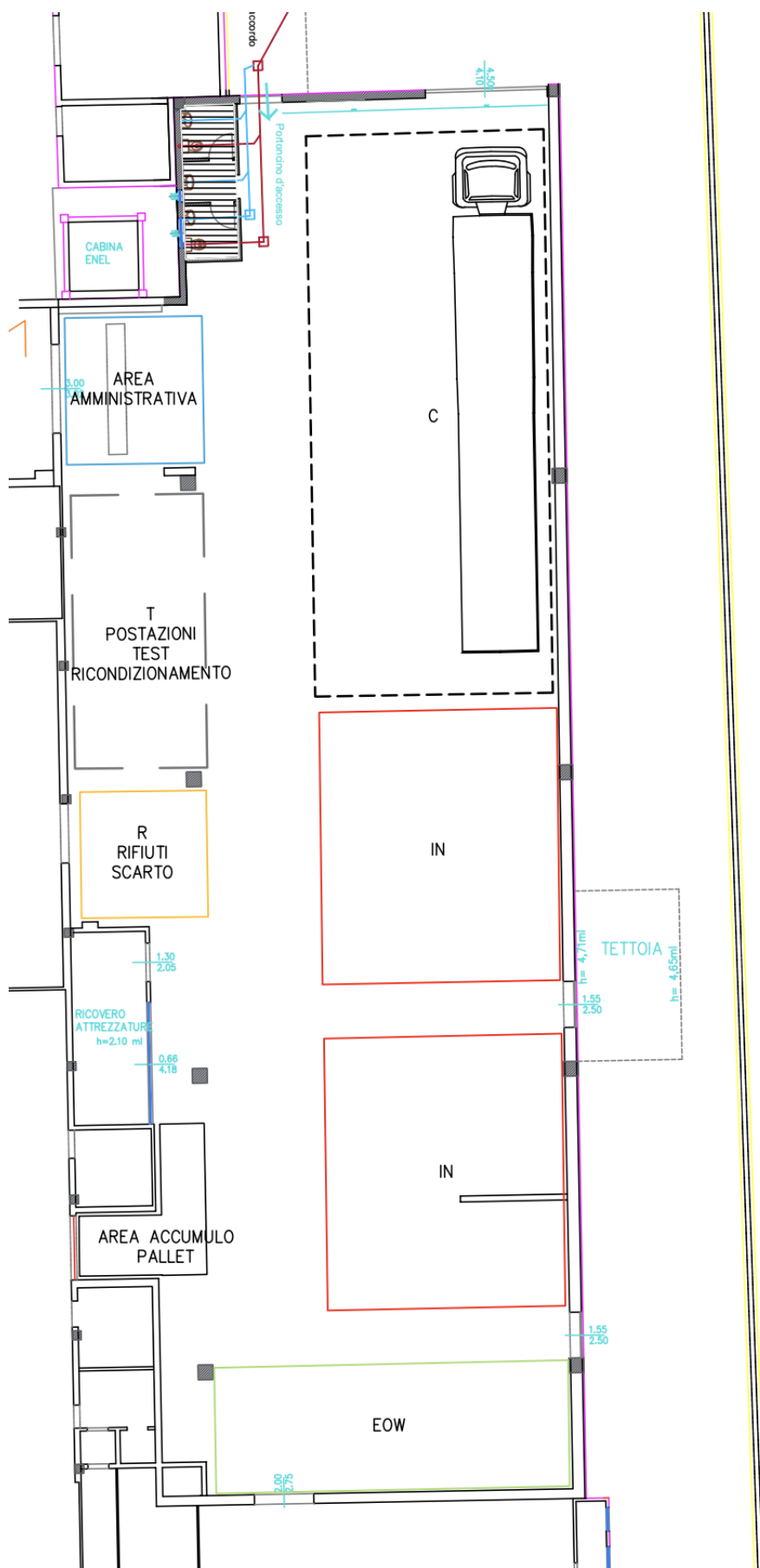
Il sito è accessibile dalla SPV uscendo al casello “Colceresa – Pianezze - Marostica”, e percorrendo la SP n. 111 “Nuova Gasparona” che collega Thiene a Bassano, fino alla zona industriale di Loc. Cumani a sud est dell'abitato di Pianezze (VI). Si colloca nell'elemento n. 103082 (Villa Raspa) della Carta Tecnica Regionale alla scala 1:5.000.

Il sito è posto alla quota di circa 160 m s.l.m. in una porzione di territorio pianeggiante.

Lo stabilimento si compone di una porzione di fabbricato industriale (che è attualmente oggetto di alcuni interventi di ristrutturazione: la realizzazione di un portone di accesso sulla facciata nord, la sistemazione dei servizi igienici, e la realizzazione di un ingresso carraio indipendente – si vedano le pratiche REP_PROV_VI/VI-SUPRO/0092450 del 01/03/2024 e REP_PROV_VI/VI-SUPRO/0088470 del 28/02/2024) di superficie complessiva di circa 684 mq completamente chiusi e coperti; ricomprese in queste superfici vi sono anche quelle che ospitano gli uffici e i relativi servizi igienici. Per l'accesso alle strutture vengono sfruttati gli scoperti ad uso promiscuo anche delle altre aziende che operano nelle altre parti del fabbricato; tuttavia, l'area di gestione rifiuti è situato solo all'interno della porzione di capannone ad uso esclusivo della LZ.



Figura 2. Stralcio sezione CTR 103082 (Villa Raspa)

L'ubicazione dell'attività permette di raggiungere rapidamente i centri produttivi delle zone industriali limitrofe (in particolare quelle di Bassano e Thiene/Schio).

LZ SOLAR SRLS



Figura 3. Viabilità a servizio dell'impianto da corografia Open Street Layer

La proprietà confina:

- a Nord con Via A. De Gasperi;
- ad Est con aree a verde delle vicine abitazioni e appezzamenti agricoli;
- a Sud con l'azienda Freddo & Co. Srl;
- ad Ovest con l'azienda Freddo & Co. Srl.

Il sedime d'impianto è catastalmente individuato al n. 5 del Catasto fabbricati del Comune di Pianezze dal mappale n. 27 sub 7 (si riporta un estratto non in scala della planimetria catastale):

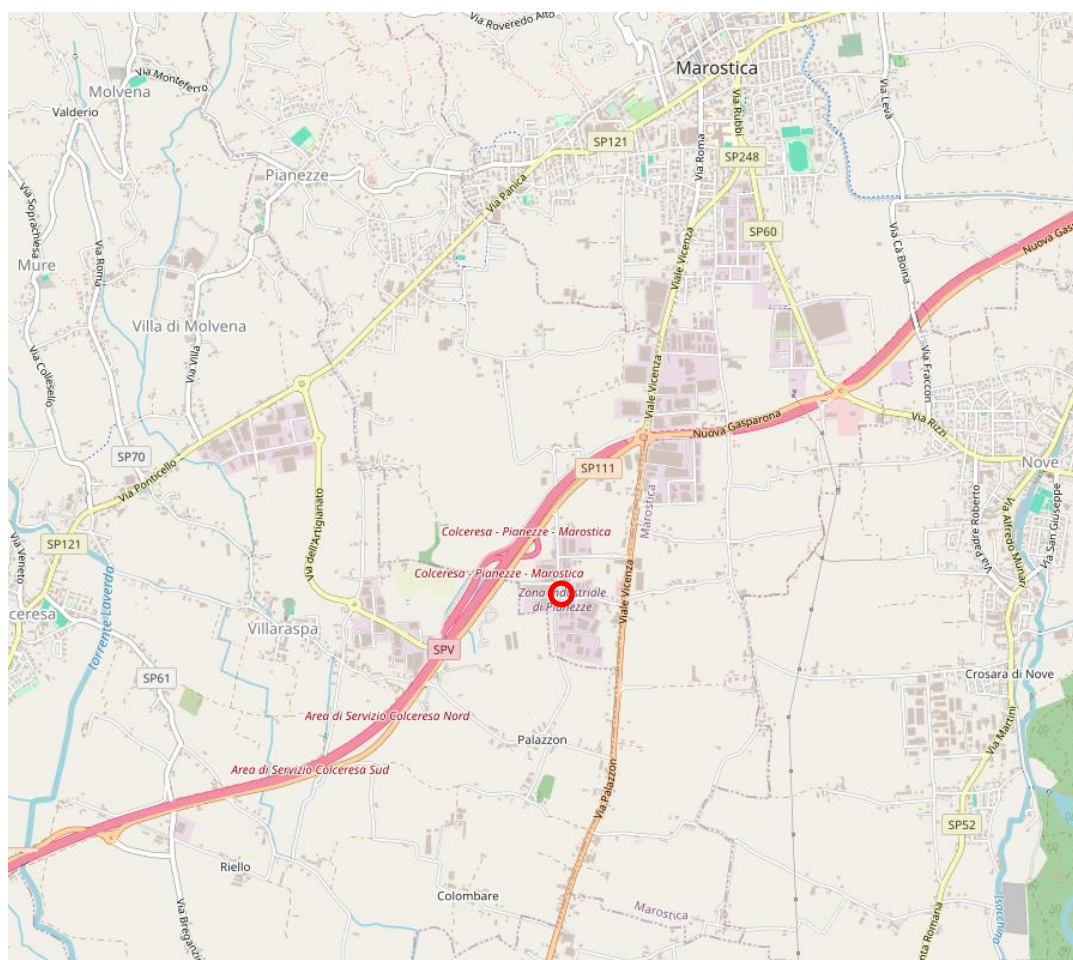
LZ SOLAR SRLS



Figura 4. Estratto di mappa Foglio n. 5, mappale n. 27 NCF Pianezze (VI) con indicato il sedime d'impianto.

3. INTERVENTI DI RIQUALIFICAZIONE

La LZ prevede che qualora l'attività dovesse cessare saranno messe in atto le seguenti azioni:

- la gestione dei rifiuti presenti in stoccaggio;
- lo sgombero delle strutture;
- il ripristino della destinazione d'uso.

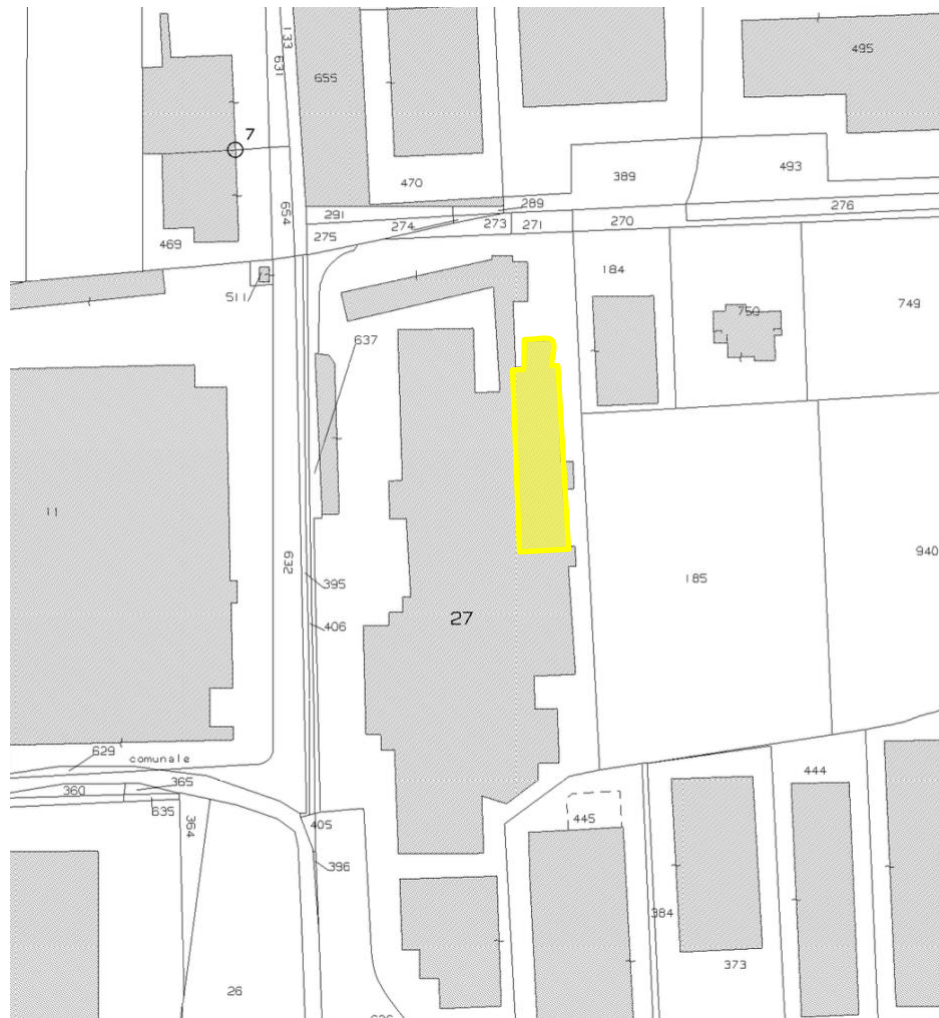
3.1 GESTIONE DEI RIFIUTI IN STOCCAGGIO

Per tutti i rifiuti presenti in stoccaggio nell'impianto si procederà all'avvio a recupero/smaltimento presso terzi;

3.2 SGOMBERO DELLE STRUTTURE

Tutte le attrezzature, gli utensili/strumenti ed i contenitori utilizzati per l'attività saranno sottoposti a verifica per valutarne la riutilizzabilità in altre attività e qualora ritenuti non idonei avviati a recupero/smaltimento come rifiuti.

Le strutture edilizie saranno sottoposte a pulizia per la rimozione dei residui di rifiuto presenti.

3.3 CONTROLLO STATO DI MANUTENZIONE DELLE STRUTTURE

Una volta effettuato lo sgombero dell'area di stoccaggio dei rifiuti si procederà alla verifica dello stato di manutenzione delle pavimentazioni per valutare la necessità di interventi di ripristino che ne permettano il loro riutilizzo per altri scopi.

LZ SOLAR SRLS

3.4 RIPRISTINO DELLA DESTINAZIONE D'USO

A seguito del ripristino delle strutture esistenti, si procederà alla riconversione dell'intera area alla destinazione d'uso zona produttiva "per attività artigianali ed industriali", disciplinata dall' art. 17 delle NTO del P.I. del Comune di Pianezze.