



PROVINCIA DI VICENZA

Contrà Gazzolle n. 1 – 36100 VICENZA C. Fisc. P. IVA 00496080243

DETERMINA N° 1562 DEL 28/11/2024

AREA TECNICA SERVIZIO RIFIUTI VIA VAS

**OGGETTO: PROVVEDIMENTO DI VALUTAZIONE D'IMPATTO AMBIENTALE E
CONTESTUALE AUTORIZZAZIONE INTEGRATA AMBIENTALE AI SENSI
DELL'ART. 27 BIS DEL D.LGS. 152/2006
DITTA: FAEDA S.P.A..
PROGETTO – AUMENTO DELLA POTENZIALITÀ PRODUTTIVA.
LOCALIZZAZIONE - COMUNE DI ARZIGNANO, VIA DELLA CONCIA N. 95.**

IL DIRIGENTE

Vista la documentazione presentata in data 19.12.2023 (prot. n. 55437 del 20.12.2023) ed integrata in data 21.12.2023 (prot. n. 56050 del 22.12.2023), in data 27.12.2023 (prot. nn. 56349, 56351, 56352, 56353, 56354, 56355, 56356, 56357, 56358, 56359, 56360, 56362, 57363, 56364 e 56365 del 27.12.2023), ed in data 28.12.2023 (prot. n. 56622 del 28.12.2023), da parte della ditta Faeda S.p.A. con sede legale via G. Pellizzari n. 3.- Montorso Vicentino e operativa in comune di Arzignano, via della Concia n. 95, relativa al progetto “*Aumento della potenzialità produttiva*” con cui è stata richiesta l’attivazione della procedura di valutazione impatto ambientale (VIA) e contestuale autorizzazione integrata ambientale (AIA) ai sensi dell’art.27 bis del D.Lgs. 152/2006.

Visto l’elenco delle autorizzazioni, intese, concessioni, licenze, pareri, nulla osta, e assensi comunque denominati, ulteriori rispetto al provvedimento di VIA, necessari alla realizzazione ed all’esercizio dell’intervento in oggetto, trasmesso dal proponente ai sensi del comma 2 dell’art. 27-bis del D.Lgs. nell’istanza e di seguito riportato:

- rilascio dell’AIA ai sensi dell’art. 27 bis c.1 del D.Lgs. 152/06;

Dato atto che il progetto proposto rientra nella tipologia progettuale indicata nell’Allegato III alla Parte II del D.Lgs. 152/2006 - Lettera i) Impianti per la concia del cuoio e del pellame qualora la capacità superi le 12 tonnellate di prodotto finito al giorno

Tenuto conto che la procedura di valutazione impatto ambientale e contestuale autorizzazione integrata ambientale rientra, per il progetto in parola, tra le competenze individuate in capo alla Provincia dalla Legge Regionale n. 4/2016 (Allegato A e B).

Tenuto conto altresì che per l’istanza richiamata, l’avvio del procedimento e l’attività istruttoria in

Documento informatico firmato digitalmente ai sensi e con gli effetti di cui agli artt. 20 e 21 del D.Lgs n.82/2005; **sostituisce il documento cartaceo e la firma autografa.**

materia di VIA e di AIA si svolgono in maniera unificata attraverso il coordinamento delle diverse disposizioni in materia, come previsto dall'art. 10 c.2 del D.Lgs. 152/2006.

Dato atto che, ai sensi dell'art. 27-bis del D.Lgs. 152/2006:

- con nota prot. 1066 del 10/01/2024 è stata data comunicazione di avvio procedimento e di avvenuta pubblicazione della documentazione sul sito web provinciale agli enti interessati per le valutazioni di competenza;

- con nota prot. 8156 del 21/02/2024 è stata data comunicazione agli enti interessati dell'avvenuta attivazione della fase di consultazione con la pubblicazione, sul sito web provinciale dell'avviso di cui all'art. 23 c.1 lettera e) del D.Lgs. 152/2006 con contestuale richiesta ai Comuni di Arzignano, ai sensi di quanto disposto dall'art. 27 bis, comma 4, di dare informazione nel proprio albo pretorio informatico della pubblicazione del suddetto avviso.

Tenuto conto che sono pervenute, ai sensi dell'art. 27 bis c.4 del D.Lgs. n. 152/2006, le osservazioni di:

- Acque del Chiampo spa prot. 4173 del 30/01/2024;

- Consorzio di Bonifica Alta Pianura Veneta prot. 6395 del 12/02/2024;

trasmesse successivamente al proponente per le considerazioni di pertinenza, con nota n. 8258 del 23/02/2024, all'interno della comunicazione con la quale è stata inoltrata la richiesta di integrazione generale.

Viste le integrazioni pervenute in data 23/09/2024 e 25/09/2024, cui è seguita la nuova pubblicazione sul sito web in data 26/09/2024, con relativa comunicazione in data 26/09/2024 prot. 44654 per l'ulteriore fase di consultazione.

Dato atto che:

- il Comitato tecnico provinciale VIA, nella seduta del giorno 14/11/2024, ha espresso parere di compatibilità ambientale del progetto presentato con le prescrizioni/raccomandazioni contenute nel parere 16/2024 allegato al presente provvedimento per costituirne parte integrante e sostanziale.

- la Conferenza di Servizi di cui all'art. 14 della L. 241/1990, nella seduta del 14/11/2024, si è determinata favorevolmente al rilascio dell'autorizzazione integrata ambientale richiesta.

Ritenuto di far proprie le citate prescrizioni al fine di mitigare gli impatti ambientali e monitorare nel tempo la situazione aziendale.

Ritenuto di specificare in successivo provvedimento i limiti, le prescrizioni ed il piano di monitoraggio dell'Autorizzazione Integrata Ambientale.

Visti:

- il D.Lgs. n.152/ 2006 "Norme in materia ambientale" ;
- la L.R. n.3/2000 "nuove norme in materia di gestione dei rifiuti" e s.m.i.
- la D.G.R. n. 1539 del 27/9/2011 "Modifiche ed integrazioni al decreto legislativo 3 aprile 2006, n. 152, recante norme in materia ambientale, a norma dell'articolo 12 della legge 18 giugno 2009, n. 69. Disposizioni applicative";
- la L.R. 4/2016 "Disposizioni in materia di valutazione di impatto ambientale e di competenze in materia di autorizzazione integrata ambientale"
- Visto il decreto di attribuzione dell'incarico dirigenziale n 11 del 24/11/2020

Visti gli artt. 151 comma 4 e 107 del D.Lgs. n. 267/2000;

Richiamati:

- la deliberazione del Consiglio Provinciale n. 36 del 19/12/2023 con la quale sono stati approvati il Bilancio di Previsione 2024-2026 e la nota di aggiornamento al DUP 2024-2026;

- il PEG - Piano esecutivo di gestione - 2024/2026 approvato con Decreto presidenziale n. 1 del 09/01/2024;

Documento informatico firmato digitalmente ai sensi e con gli effetti di cui agli artt. 20 e 21 del D.Lgs n.82/2005; **sostituisce il documento cartaceo e la firma autografa.**

- il Decreto presidenziale n. 6 del 31/01/2024 di approvazione del PIAO - Piano Integrato di Attività e Organizzazione 2024-2026, successivamente aggiornato con Decreto presidenziale n. 35 del 16/04/2024;

DETERMINA

1. di prendere atto, facendolo proprio, del parere espresso dal Comitato Tecnico Provinciale VIA, n. 16 del 14/11/2024, Allegato A al presente provvedimento, di cui forma parte integrante e sostanziale;
2. di adottare la determinazione di conclusione positiva della conferenza di servizi effettuata nell'ambito del procedimento unico ex art. 27-bis del D.Lgs. 125/2006 a seguito dell'istanza presentata dalla società Faeda S.p.A. con sede legale via G. Pellizzari n. 3.- Montorso Vicentino e operativa in comune di Arzignano, via della Concia n. 95, relativa al progetto *“Aumento della potenzialità produttiva”*;
3. di rilasciare il provvedimento di VIA favorevole relativamente all'istanza di cui al punto 1;
4. di rilasciare l'Autorizzazione Integrata Ambientale, ai sensi dell'art. 29-sexies del D.lgs. n. 152/2006, per l'esercizio dell'installazione al foglio catastale n. 13 mapp. 260, 261, 358 del Comune di Arzignano per l'attività individuata Allegato III alla Parte II del D.Lgs. 152/2006 - Lettera i) Impianti per la concia del cuoio e del pellame qualora la capacità superi le 12 tonnellate di prodotto finito al giorno del D.Lgs. 152/2006 secondo il progetto presentato in sede di istanza VIA-AIA e successive integrazioni,
5. di dare atto che:
 - a) la procedura di valutazione dell'impatto ambientale, ai sensi dell'art. 27 bis del D.Lgs. n. 152/06, dovrà essere reiterata qualora il progetto non venga realizzato entro cinque anni dalla data del presente atto;
 - b) il presente provvedimento si riferisce al progetto così come pervenuto, con le successive integrazioni presentate; eventuali variazioni progettuali dovranno essere sottoposte a preventiva valutazione;
 - c) il presente atto non sostituisce il provvedimento edilizio né costituisce variante allo strumento urbanistico comunale, in quanto non richiesto dalla ditta proponente;
 - d) verranno specificati con successivo provvedimento i limiti, le prescrizioni ed il piano di monitoraggio dell'Autorizzazione Integrata Ambientale.
6. di prescrivere che:
 - nella fase realizzazione del progetto dovrà essere sempre garantita la sicurezza per la salute degli addetti ai lavori, dei cittadini e la salvaguardia dell'ambiente circostante;
 - il proponente, per gli adempimenti di cui all'art. 28 del D.Lgs. 152/06, dovrà trasmettere un resoconto annuale dei monitoraggi, entro il 30/04 a partire dall'anno successivo avvio dell'impianto;
7. di attestare che il presente provvedimento non comporta spese, minori entrate, né riflessi diretti o indiretti sulla situazione economico-finanziaria o sul patrimonio della Provincia (ai sensi art. 49 del TUEL come modificato dalla Legge 213/2012).
8. di dare atto che al presente provvedimento sarà data esecuzione ad avvenuta pubblicazione all'albo pretorio on line.

INFORMA CHE

Avverso il presente provvedimento è ammesso ricorso avanti al Tribunale Amministrativo Regionale per il Veneto, nel termine di 60 giorni dalla data di ricevimento della comunicazione del

presente atto, ovvero in alternativa ricorso straordinario al Capo dello Stato entro 120 giorni dalla data di ricevimento della comunicazione del presente atto.

La documentazione oggetto dell'istruttoria è visionabile presso il Servizio Rifiuti – VIA - VAS della Provincia di Vicenza, contra' Gazzolle n. 1, Vicenza.

Il presente provvedimento viene trasmesso a Comune di Arzignano, ARPAV, Ulss 8 Berica, Consorzio di Bonifica APV, Acque del Chiampo spa, Genio Civile di Vicenza, Comando provinciale dei Vigili del Fuoco di Vicenza

Rimangono in capo alle autorità competenti il rilascio di eventuali ulteriori pareri, nulla osta, autorizzazioni e assensi comunque denominati, necessari per l'attuazione dell'intervento.

Agli Enti si ricorda la rispettiva competenza in materia di vigilanza e controllo ai sensi delle vigenti norme, con particolare riferimento alle competenze comunali in materia di edilizia

Di dare mandato al Responsabile del procedimento alla pubblicazione nel sito istituzionale ai sensi e per gli effetti D.L. 33/2013.

Il presente provvedimento rispetta il termine previsto dal Regolamento sui procedimenti amministrativi di competenza della Provincia di Vicenza (Determinazione del Segretario Generale n. 256 del 26/02/2021)

**Sottoscritta dal Dirigente
Filippo Squarcina
con firma digitale**

Responsabile del Procedimento: Andrea BALDISSERI

ALLEGATI - Parere Faeda Arzignano.pdf
(impronta: BD418DA4419F75601B75A37769A339BB73274009CDE0C88045E0F982C682E18D)
- Parere Faeda Arzignano.pdf.p7m
(impronta: 2F3A5190618A12BC10B67C93E48CD712D69111BE1C7F617B43970F7F7A8C6F61)



PROVINCIA DI VICENZA

AREA SERVIZI AL CITTADINO E AL TERRITORIO

SETTORE AMBIENTE - SERVIZIO VIA

Partita IVA e Codice Fiscale: 00496080243

Domicilio fiscale e Uffici: Palazzo Godi - Nieve, Contra' Gazzolle 1 - 36100 VICENZA

VERBALE DELLA COMITATO TECNICO PROVINCIALE VIA DEL 14/11/2024

L'anno 2024, il giorno 14 del mese di NOVEMBRE alle ore 17:15 il Comitato Tecnico Provinciale di V.I.A si è riunito nella sede provinciale, a seguito di regolare convocazione, per trattare il seguente argomento: *Ditta proponente - Faeda S.p.A.- Progetto di Aumento della potenzialità produttiva -Localizzazione comune di Arzignano, via della Concia n. 95.*

All'appello risultano:

SQUARCINA FILIPPO	Presidente	Assente
BALDISSERI ANDREA	Responsabile del Servizio	Presente con delega
BRADASCHIA MAURIZIO	Commissario	Presente
BUSATO FILIPPO	Commissario	Presente
CAMPAGNOLO MIRKO	Commissario	Presente
MENEGHINI ROBERTA	Commissario	Presente
MURARO TERESA	Commissario	Assente
PIVA MARCO	Commissario	Presente
SVEGLIADO GIULIA	Commissario	Presente
VALVASSORI RIMSKY	Commissario	Presente
VICENTIN ALBERTO	Commissario	Presente
FERRARI CARLO	Commissario	Presente

La Commissione viene presieduta da Andrea Baldisseri, giusta delega del Presidente prot. 52628 del 12/11/2024, che riconosciuta legale l'adunanza in conformità dell'art. 7 del Regolamento per il funzionamento del Comitato Tecnico Provincia VIA, udita la relazione istruttoria, accertata la completezza delle informazioni e preso atto della proposta progettuale contenuta nella documentazione tecnica presentata, esprime congiuntamente al CTP VIA parere unanime, per la pratica in oggetto, nel parere sotto riportato.



PROVINCIA DI VICENZA

AREA SERVIZI AL CITTADINO E AL TERRITORIO

SETTORE AMBIENTE - SERVIZIO VIA

Partita IVA e Codice Fiscale: 00496080243

Domicilio fiscale e Uffici: Palazzo Godi - Nieve, Contra' Gazzolle 1 – 36100 VICENZA

Faeda S.p.A.

PARERE N. 16/2024

Oggetto: Aumento della potenzialità produttiva.

PROPONENTE:	Faeda S.p.A.
SEDE LEGALE:	Via Pellizzari n.3 – Montorso Vicentino
SEDE INTERVENTO:	Via della Concia n.95 - Arzignano
TIPOLOGIA ATTIVITÀ:	Impianto per la concia delle pelli.
PROCEDIMENTO:	Valutazione di impatto ambientale ex art.27-bis del D.Lgs. 152/2006.
MOTIVAZIONE V.I.A:	ALLEGATO III alla Parte II del D.Lgs. n. 152/2006 e ss.mm.ii. - Lettera i) Impianti per la concia del cuoio e del pellame qualora la capacità superi le 12 tonnellate di prodotto finito al giorno
COMUNE INTERESSATO:	\\ \\
DATA DOMANDA:	20, 22, 27 e 28 dicembre 2023
DATA PUBBLICAZIONE:	20 febbraio e 26 settembre 2024
DATA INTEGRAZIONI:	23 e 24 settembre 2024

DOCUMENTAZIONE TECNICA ED ELABORATI GRAFICI PRESENTATI

- 01 INQUADRAMENTO TERRITORIALE
- 02 PLANIMETRIA DELLO STATO DI FATTO
- 03 PIANO DI CONFERIMENTO
- 04 SEZIONI COMPARATE TRASVERSALI
- 05 SEZIONI COMPARATE LONGITUDINALI
- 06 PIANO DI SISTEMAZIONE FINALE

PREMESSE

Il sito di Arzignano di via della Concia n.95, dedicato alla concia per gli altri stabilimenti del gruppo Faeda e conto terzi, è autorizzato con un'Autorizzazione Unica Ambientale, rilasciata dal Comune di Arzignano, n. 43 del 28/08/2014 e fa riferimento al provvedimento provinciale n. 239/2014 del 19/08/2014; tale provvedimento contiene i seguenti titoli: autorizzazione agli scarichi, autorizzazione alle emissioni e compatibilità acustica.

L'intenzione della proprietà è di ampliare la potenzialità produttiva della fase di riviera e concia, convertendo alcuni degli impianti già presenti ed attualmente utilizzati per la fase di Post Concia; le modifiche impiantistiche, relative alla destinazione d'uso degli impianti già presenti, che si intendono attuare, porteranno il complesso industriale a una capacità di produzione superiore alle 12 tonnellate al giorno di prodotto finito e ciò comporta l'assoggettamento dell'attività alla Valutazione di Impatto Ambientale e la modifica di regime autorizzativo, da Autorizzazione Unica Ambientale ad Autorizzazione Integrata Ambientale.

Non sono previste alterazioni derivanti da escavazioni, dragaggi o deposito materiali in quanto non sono azioni previste dal progetto.

Non è prevista alterazione paesaggistica in quanto non sono previste modifiche alle strutture esterne.

La rete viaria esistente è costituita da strade regionali e provinciali, in particolare si evidenziano la SP 246, la SP93 e la SP 31 che collegano il sito in studio all'Autostrada A4 Milano-Venezia tramite i caselli di Alte di Montecchio Maggiore e Montebello Vicentino.



PROVINCIA DI VICENZA

AREA SERVIZI AL CITTADINO E AL TERRITORIO

SETTORE AMBIENTE - SERVIZIO VIA

Partita IVA e Codice Fiscale: 00496080243

Domicilio fiscale e Uffici: Palazzo Godi - Nieve, Contra' Gazzolle 1 - 36100 VICENZA



Ortofoto del sito



PROVINCIA DI VICENZA

AREA SERVIZI AL CITTADINO E AL TERRITORIO

SETTORE AMBIENTE - SERVIZIO VIA

Partita IVA e Codice Fiscale: 00496080243

Domicilio fiscale e Uffici: Palazzo Godi - Nieve, Contra' Gazzolle 1 – 36100 VICENZA

QUADRO DI RIFERIMENTO PROGRAMMATICO

STRUMENTI DI PIANIFICAZIONE REGIONALE, PROVINCIALE E COMUNALE

Gli strumenti di pianificazione presi in considerazione dallo studio riguardano:

- Piano Territoriale Regionale di Coordinamento (P.T.R.C.) della Regione Veneto;
- Piano Territoriale Provinciale di Coordinamento (P.T.C.P.) della Provincia di Vicenza;
- Piano di Assetto del Territorio (P.A.T.) del Comune di Arzignano;
- Piano degli Interventi (P.I.) del Comune di Arzignano;
- Piano Regionale di Tutela delle Acque (P.T.A.);
- Piano Regionale di Tutela e Risanamento dell'Atmosfera ;
- Piano Regionale per la Gestione dei Rifiuti Urbani e Speciali;
- Piano Energetico Regionale;
- Piano di Gestione dei Rischi Alluvioni;
- Rete Natura 2000.

Il Quadro Programmatico presenta un'adeguata individuazione ed analisi degli strumenti di pianificazione territoriale che interessano l'area, ma si ritiene di chiedere specifici approfondimenti, considerata la necessità di rapportare analiticamente il progetto con le sotto elencate sensibilità ambientali, coordinando le stesse, eventualmente, con il Quadro Progettuale e/o le matrici di riferimento del Quadro Ambientale, anche al fine di individuare possibili mitigazioni.

PIANO TERRITORIALE REGIONALE DI COORDINAMENTO (P.T.R.C.)

Nello S.I.A. - Quadro Programmatico viene evidenziato che:

Tavola 01b – Uso del suolo – Acqua

- l'area interessa " ... è classificata come tessuto urbanizzato ... mentre il circondario è classificato come area di primaria tutela quantitativa degli acquiferi (tematismo a riempimento blu scuro)". In realtà tutta l'area di progetto è sita all'interno dell'"area di primaria tutela quantitativa degli acquiferi". Nel Quadro Ambientale (pag. 81 di 90) viene indicato il fatto che "Il sito ... si trova in area di primaria tutela degli acquiferi".

Sulla necessità di richiede integrazioni ed approfondimenti riguardanti quanto sopra indicato si rimanda alle risultanze del CTP VIA relativamente al Quadro Ambientale "Caratterizzazione dell'ambiente idrico" e "Caratterizzazione del suolo e del sottosuolo".

Tavola 03 – Energia e Ambiente

- l'area interessa " ... è classificata come area con possibili livelli eccedenti di radon (tematismo a pallini bianchi) ed è circondata da un'area avente una media di inquinamento da NOx tra luglio 2004 e giugno 2005 di compresa tra 10 e 20 µg/m³. ... " ma queste vulnerabilità non vengono messe in relazione con l'impianto. Nel Quadro Ambientale (pag. 73 di 90) si indica il fatto che si è in presenza di un "Area con possibili livelli eccedenti di radon. PTRC 2020".

Sulla necessità di richiede integrazioni ed approfondimenti riguardanti quanto sopra indicato si rimanda alle risultanze del CTP VIA relativamente al Quadro Ambientale "Caratterizzazione dell'aria e del clima", "Caratterizzazione dell'impatto da agenti fisici".

PIANO TERRITORIALE PROVINCIALE DI COORDINAMENTO (P.T.C.P.)

Nello S.I.A. - Quadro Programmatico viene evidenziato che l'area interessata dal progetto ricade:

Tavola 2.1. b - Carta della Fragilità, ... tra le aree degli acquiferi inquinati – art. 10 – art. 29 (tematismo a riempimento retinato di colore oro scuro con contorno puntinato della medesima colorazione) ... ";

Tavola 3.1.B - Sistema Ambientale, tra le aree carsiche – art. 14 (tematismo poligonale a contorno lineare con triangoli di colore blu). ";

Tali aspetti non vengono messi in relazione con l'impianto e risulta necessario che lo S.P.A. venga integrato mettendo in relazione l'impianto con quanto sopra indicato. L'integrazione che verrà trasmessa dovrà essere



PROVINCIA DI VICENZA

AREA SERVIZI AL CITTADINO E AL TERRITORIO

SETTORE AMBIENTE - SERVIZIO VIA

Partita IVA e Codice Fiscale: 00496080243

Domicilio fiscale e Uffici: Palazzo Godi - Nieve, Contra' Gazzolle 1 – 36100 VICENZA

inserita all'interno del Quadro Ambientale "Caratterizzazione dell'ambiente idrico" e "Caratterizzazione del suolo e del sottosuolo".

Le integrazioni hanno soddisfatto quanto richiesto.

VALUTAZIONE

Non si ravvisano particolari elementi che evidenzino impatti aggiuntivi e significativi sull'ambiente determinati dall'intervento.

QUADRO DI RIFERIMENTO PROGETTUALE

DESCRIZIONE DELLO STABILIMENTO E CARATTERISTICHE STRUTTURALI DELL'IMPIANTO

Stato di fatto

Lo stabilimento è inserito nella Zona Industriale di Arzignano, in cui sono presenti prevalentemente aziende che lavorano la pelle, e l'area dell'insediamento produttivo deriva dall'acquisizione e unione di due proprietà adiacenti diverse (ex Peroni a nord-ovest e ex New Castle a sud-est) e ha un'estensione di 9.595 m², di cui:

- superficie coperta 5.535 m²;
- superficie scoperta asfaltata 4.060 m².

L'insediamento produttivo è dotato di recinzione, presenta su via della Concia tre accessi carrabili e un accesso pedonale ed è costituito da un edificio, suddivisibile in due parti, delle quali la parte a nord-ovest è adibita ad uso magazzino prodotti in uscita (pelli allo stato wet-blue) e magazzino prodotti chimici, mentre la parte a sud-est è adibita a reparti produttivi e comprende la palazzina uffici.

La ditta proponente realizza il processo di concia di pelli bovine, partendo sia da pelli grezze salate che operando su pelli già allo stato di wet blue; non vengono lavorate né prodotte pelli wet white.

L'attività lavorativa si svolge in ciclo continuo (24 h su 24 h), per circa 264 giorni lavorativi/anno.

L'area produttiva è caratterizzata dalla presenza di un totale di 21 bottali, di varia misura, dei quali allo stato attuale:

- n° 6 sono adibiti alle operazioni di riviera (dissalaggio, rinverdimento, calcinaio);
- n° 6 sono adibiti alle operazioni di concia (decalcinazione, macerazione, pickle, concia);
- n° 9 sono adibiti alle operazioni di post-concia (riconcia, tintura, ingrasso).

Inoltre, sono presenti macchinari per la scarnatura e la pressatura delle pelli.

All'interno dei reparti operativi la movimentazione dei materiali è effettuata in maniera manuale, con mezzi meccanici (carelli elevatori), nastri trasportatori e giostre a cui sono appese le pelli.

Le attività lavorative effettuate in stabilimento, descritte anche nello schema a blocchi che segue, sono:

- Dissalatura meccanica
- Riviera
 - Rinverdimento (in bottale)
 - Calcinazione / Depilazione (in bottale)
 - Scarnatura (macchina)
- Concia
 - Decalcinazione/Macerazione (in bottale)
 - Pickel (in bottale)
 - Concia (in bottale)
- Lavorazioni meccaniche
 - Pressatura (macchine)
- Post Concia
 - Riconcia (in bottale)
 - Tintura (in bottale)
 - Ingrasso (in bottale)



PROVINCIA DI VICENZA

AREA SERVIZI AL CITTADINO E AL TERRITORIO

SETTORE AMBIENTE - SERVIZIO VIA

Partita IVA e Codice Fiscale: 00496080243

Domicilio fiscale e Uffici: Palazzo Godi - Nieve, Contra' Gazzolle 1 – 36100 VICENZA

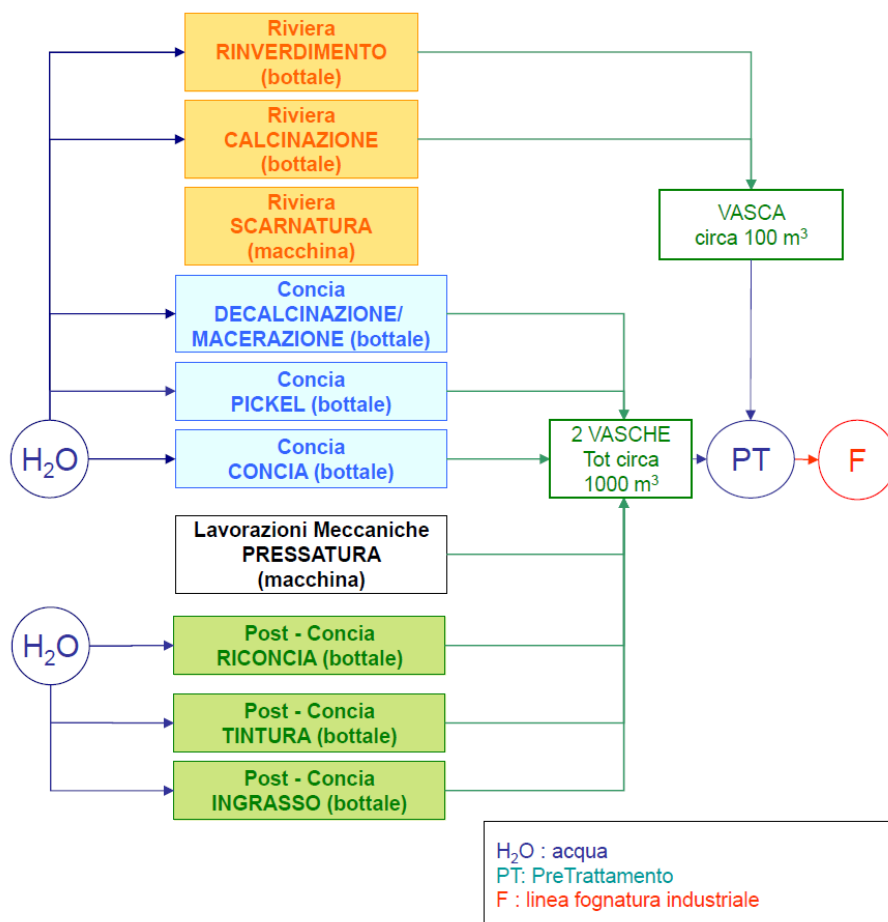

La **dissalatura meccanica** delle pelli grezze salate è effettuata mediante il dissalatore installato sul lato esterno dell'edificio prospiciente Via della Concia, costituito da un vaglio cilindrico a rete in cui le pelli vengono caricate tramite carrelli elevatori, con separazione del sale che viene raccolto all'interno di cassoni posti sotto al vaglio.

Le pelli raggiungono quindi la fase di riviera, che si svolge nei bottali a questo dedicati, tramite dei nastri trasportatori.

Il sale separato è inviato come rifiuto (EER 04 01 99) a recupero da ditte specializzate.

La fase di **riviera** comprende tutti quei trattamenti che precedono la concia e che hanno la funzione di preparare la pelle alle condizioni opportune per ricevere le sostanze concianti. La fase di riviera si divide in:

- **Rinverdimento** (bottale). Il rinverdimento è effettuato sulle pelli grezze, appena dissalate, per asportare la sporcizia presente in superficie, le albumine e le globuline solubili, unitamente al sale con cui le pelli sono state conservate, e per riportare la pelle all'originale grado di umidità e rigonfiamento. Nell'operazione di rinverdimento si utilizza risorsa idrica. L'acqua scaricata è carica di sostanze disciolte, che ne influenzano la qualità.
- **Calcinazione/Depilazione** (bottale). La calcinazione favorisce l'apertura delle fibre di collagene e la parziale saponificazione dei grassi, mentre la depilazione serve per eliminare i peli e l'epidermide. Nell'operazione è consumata risorsa idrica. Le acque reflue sono convogliate in una vasca da 100 m³.
- **Scarnatura** (operazione meccanica eseguita con scarnatrice). La scarnatura è un'operazione meccanica e consiste nell'asportazione dello strato sottocutaneo del derma, mediante un'apposita macchina detta



PROVINCIA DI VICENZA

AREA SERVIZI AL CITTADINO E AL TERRITORIO

SETTORE AMBIENTE - SERVIZIO VIA

Partita IVA e Codice Fiscale: 00496080243

Domicilio fiscale e Uffici: Palazzo Godi - Nieve, Contra' Gazzolle 1 – 36100 VICENZA

scarnatrice. Da questa operazione si produce il carniccio, sottoprodotto di origine animale soggetto al Regolamento n. 1069/09/CE, che, come gli altri scarti prodotti dalla rifilatura, deve essere trattato come un residuo solido. Il deposito del carniccio è effettuato in vasche lungo il confine Nord. Le pelli raggiunte questo stadio sono definite “pelli in trippa”.

La fase di **concia** è un insieme di operazioni chimiche e meccaniche che servono per rendere la pelle non putrescibile e resistente all'attacco di svariate sostanze chimiche. Nel sito in oggetto viene effettuata concia al cromo. La fase di concia si divide in:

- **Decalcinazione/Macerazione** (bottale). Durante la fase di Decalcinazione/Macerazione si elimina la calce utilizzata nel bagno di calcinaio, si riduce il gonfiamento, si aumenta il rilassamento del collagene e si completa la pulizia della pelle dai resti dell'epidermide, peli e grassi che non siano stati ancora eliminati. Le acque reflue provenienti dalla decalcinazione influenzano i parametri degli scarichi idrici quali il COD (dovuto agli acidi organici ed ai solfuri disciolti) e l'azoto ammoniacale. A causa dell'abbassamento del pH, si innescano reazioni chimiche che provocano la formazione di idrogeno solforato (H_2S) gassoso. I prodotti enzimatici e chimici utilizzati in tale fase di macerazione influiscono sugli scarichi idrici modificando i valori di COD e di azoto ammoniacale.
- **Piclaggio (o pickel)** (bottale). La fase di Piclaggio o Pickel è preliminare alla concia e consiste nell'acidificazione in soluzione salina, in modo da eliminare gli ultimi residui di calce e favorire la successiva penetrazione nel derma dell'agente conciante. In questa operazione viene consumata risorsa idrica. Gli scarichi idrici del piclaggio, oltre ad avere un pH molto acido, contengono elevati quantitativi di cloruri e solfati.
- **Concia al cromo** (bottale). La concia vera e propria consiste nella impregnazione della pelle con sostanze chimiche che si fissano irreversibilmente alle fibre di collagene e ne impediscono la putrefazione, senza alterarne la morbidezza, la flessibilità e la struttura fibrosa originaria. Nella concia al cromo avviene la reticolazione del collagene del derma, tramite l'agente conciante Cr (III), che lega a sé i gruppi carbossilici di diverse catene peptidiche con legami coordinativi di grande stabilità. Nell'operazione di concia si ha consumo di risorsa idrica. Gli scarichi idrici della fase di concia al cromo contengono cromo III, cloruri e solfati e hanno pH moderatamente acido.

Dopo la concia, le pelli vengono sottoposte a **pressatura** (lavorazione meccanica), per rendere il contenuto di umidità uniforme e adatto alle lavorazioni successive. Con la pressatura si ottengono volumi molto modesti di reflui di qualità paragonabile a quella dei lavaggi della concia, con valori quindi modesti di Cromo III, Cloruri e Solfati.

La fase di **post-concia** si divide in:

- **Riconcia** (bottale): La Riconcia è un ulteriore trattamento con concianti, per dare pienezza ai cuoi e migliorare la qualità del prodotto finale. Si effettua per ottenere cuoi speciali. Anche nell'operazione di riconcia viene consumata risorsa idrica. Gli scarichi idrici dell'operazione di riconcia variano molto da articolo ad articolo; tipicamente possono contenere cromo III, tannini naturali e sintetici o resine sintetiche.
- **Tintura** (bottale): La Tintura è l'operazione con cui si conferisce alla pelle il colore voluto. Viene consumata risorsa idrica e gli scarichi idrici influenzano principalmente il parametro COD.
- **Ingrasso** (bottale): L'ingrasso è una operazione che serve a introdurre tra le fibre della pelle un lubrificante che tenga separate le fibre stesse e consenta a esse di scorrere le une sulle altre. Viene consumata risorsa idrica. Gli scarichi idrici dell'operazione ingrasso influenzano parametri quali COD, sostanze grasse, tensioattivi.

Le materie prime ed ausiliarie, i rifiuti e i sottoprodotti di origine animale sono stoccati in aree definite, riepilogate nella planimetria sottostante.



PROVINCIA DI VICENZA

AREA SERVIZI AL CITTADINO E AL TERRITORIO

SETTORE AMBIENTE - SERVIZIO VIA

Partita IVA e Codice Fiscale: 00496080243

Domicilio fiscale e Uffici: Palazzo Godi - Nievo, Contra' Gazzolle 1 – 36100 VICENZA



Le acque reflue di processo e di lavaggio dei reparti sono raccolte da canalette dotate di griglie e convogliate alle vasche di accumulo.

La planimetria sottostante riassume la rete fognaria di stabilimento e i punti di scarico.

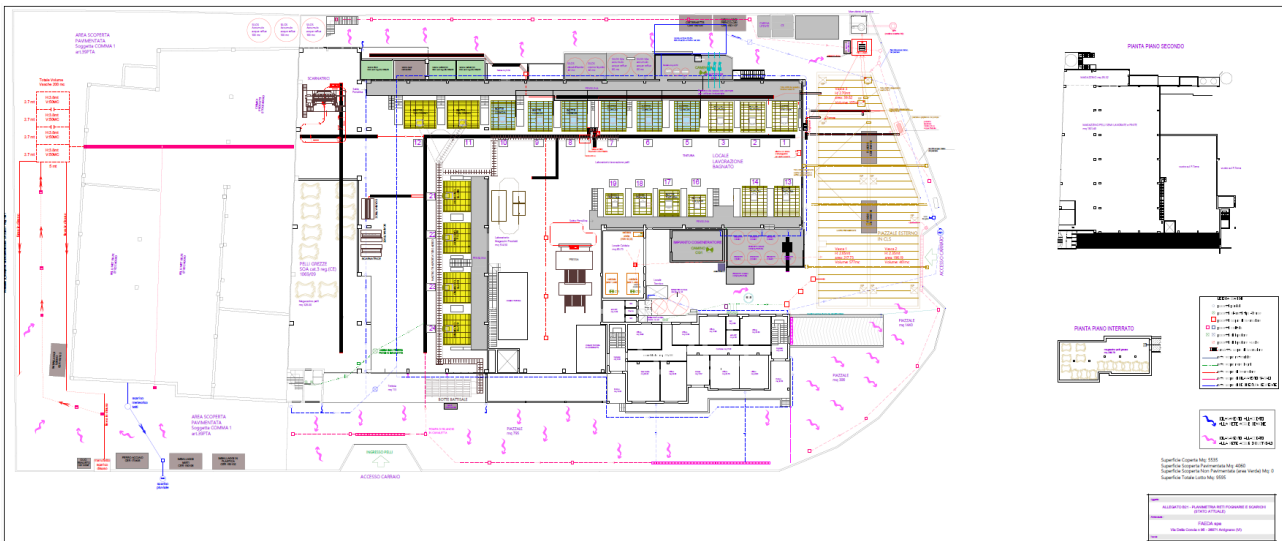

Stato di progetto

La proponente intende ampliare la potenzialità produttiva delle fasi di Riviera e di Concia convertendo gli impianti già presenti e utilizzati per la fase di Post-Concia, andando a ridurre la potenzialità per le operazioni di Post-concia.

L'intervento proposto non prevede l'inserimento di nuove apparecchiature, ad eccezione della sostituzione della centrale termica CT2, con incremento della potenza termica, che passerà da 1,140 MW a 2,683 MW.

La tabella seguente descrive e mette a confronto, per ogni fase, lo stato di fatto e lo stato di progetto, precisando la destinazione d'uso dei bottali.



PROVINCIA DI VICENZA

AREA SERVIZI AL CITTADINO E AL TERRITORIO

SETTORE AMBIENTE - SERVIZIO VIA

Partita IVA e Codice Fiscale: 00496080243

Domicilio fiscale e Uffici: Palazzo Godi - Nieve, Contra' Gazzolle 1 – 36100 VICENZA

FASI CON BOTTALI		BOTTALI UTILIZZATI NELLE FASI ATTUALI	BOTTALI UTILIZZATI NELLE FASI FUTURE
Riviera	Rinverdimento Calcinazione / Depilazione	Per questa fase vengono utilizzati sei bottali . Lavoro ciclico 3+3. Dura ciascun ciclo 48 ore. (Allegato B20, bottali individuati con il colore giallo, numeri 11, 12, 21, 22, 23 e 24)	Per questa fase saranno utilizzati dieci bottali . Lavoro ciclico 5+5 Dura ciascun ciclo 48 ore. (Allegato C9, bottali individuati con il colore giallo, numeri 11, 12, 21, 22, 23, 24, 10, 9, 8 e 7)
Concia cromo	Decalcinazione Macerazione Pickel Concia	Per questa fase vengono utilizzati sei bottali . Lavoro ciclico 3+3. Ogni ciclo dura 24 ore. (Allegato B20, bottali individuati con il colore azzurro, numeri 10, 9, 8, 7, 6 e 5)	Per questa fase saranno utilizzati sette bottali Lavoro ciclico 4+3. (sette) (Allegato C9, bottali individuati con il colore azzurro, (numeri 6, 5, 3, 2, 1, 13 e 14)
Concia non al cromo	Decalcinazione Macerazione Pickel Concia	Attualmente non sono eseguite conce senza cromo	Per questa fase sarà utilizzato un bottale in polipropilene Lavoro ciclico 1. (Allegato C9, bottale individuato con il colore azzurro, numero 17 utilizzato anche per la fase tintura)
Post concia	Riconcia Tintura Ingrassio	Per questa fase vengono utilizzati nove bottali (Allegato B20, bottali individuati con il colore bianco numeri (3, 2, 1, 13, 14, 16, 17, 18 e 19)	Per questa fase saranno utilizzati quattro bottali (Allegato C9, bottali individuati con il colore bianco , numeri (19, 18, 17 e 16)

Valutazione

Si ritiene necessario acquisire, a titolo di integrazione:

- inviare il PMC in formato editabile;
- le caldaie rientrano nei medi impianti di combustione e come tali dovranno essere sottoposti ad autorizzazione e monitoraggio ai sensi della parte V del D.Lgs. 152/2006 e s.m.i.; a tal fine la ditta dovrà chiarire la potenza termica nominale per gli impianti a combustione in quanto vi è una differenza tra quanto riportato nella relazione a pag. 58/67 a quanto riportato nella scheda B.3.1 dell'Autorizzazione Integrata Ambientale e a pag. 54/67 della medesima relazione e fornire i dati necessari all'autorizzazione dei punti di emissione (quali la portata, altezza e diametro del camino); si evidenzia inoltre che non risulta chiara anche la potenza termica nominale del cogeneratore come depotenziato;
- per la gestione delle acque meteoriche viene indicato che in futuro non definito verranno convogliare le acque dei piazzali dello stabilimento "ex Peroni" nello scarico SF1; si chiede di indicare il cronoprogramma di realizzazione e il progetto, quindi un'adeguata planimetria futura con le linee, le eventuali vasche di stoccaggio, gli eventuali trattamenti nonché i pozzetti di ispezione;
- in relazione all'applicazione delle BAT Conclusions, di cui alla Decisione di esecuzione della Commissione n. 84 dell'11 febbraio 2013 che stabilisce le conclusioni sulle migliori tecniche disponibili concernenti l'industria conciaria (allegato D16 alla domanda di Autorizzazione Integrata Ambientale) si chiede di:



PROVINCIA DI VICENZA

AREA SERVIZI AL CITTADINO E AL TERRITORIO

SETTORE AMBIENTE - SERVIZIO VIA

Partita IVA e Codice Fiscale: 00496080243

Domicilio fiscale e Uffici: Palazzo Godi - Nieve, Contra' Gazzolle 1 – 36100 VICENZA

- chiarire le modalità di applicazione delle BAT n. 15 (*processi di conservazione e deposito volti a prevenire la decomposizione, e la rigorosa rotazione delle scorte per tutte le tipologie di pelli trattate nell'installazione*) e 23 (*utilizzare la spaccatura in calce*);
- dettagliare le modalità di gestione degli odori in relazione allo stoccaggio dei sottoprodotti di origine animale (BAT n. 16);
- chiarire le motivazioni di non applicazione della BAT n. 17 "Al fine di ridurre l'emissione di odori degli effluenti provenienti dalle operazioni di riviera, BAT consiste nel controllo del pH seguito da trattamenti per eliminare il tenore di solfuro.", in particolare con riferimento alla previsione di aspirazione delle vasche interrate di accumulo dei reflui;
- In relazione alla BAT n. 26 dalla documentazione risulta non applicata in quanto non vengono effettuate né operazione di messa a vento né di disidratazione meccanica, chiarirne le motivazioni di non attuazione di tali tecniche, precisando le modalità di essiccazione attuate.
- In relazione al Piano di Monitoraggio e controllo si chiedono le seguenti integrazioni:
 - nella tabella 1.1.2 Additivi evidenziare i consumi di solfuro di sodio, di calce idrata e i prodotti per abbattimento delle emissioni;
 - nella tabella 1.1.6 Sottoprodotti (*secondo art. 184-bis D.Lgs.152/2006 s.m.i.*) e Materie Prime secondarie e Sottoprodotti di Origine Animale cat.3 Reg.CE n. 1069/2009 chiarire le motivazioni per cui non è elencata la trippa;
 - nella tabella 1.2.1 Risorse idriche evidenziare un'ulteriore fase di utilizzo relativa ai bottali di post-concia, tintura e ingrasso, chiarendo per tutte le fasi la modalità di misura e la fonte del dato indicata (registro cartaceo/informatico); nel caso vi sia una misurazione per specifiche fasi di utilizzo delle risorse idriche è opportuno che nella tabella venga previsto l'indicazione della quantità totale approvvigionata per il pozzo e l'acquedotto industriale e le quantità di acqua meteorica riutilizzata nel processo (compreso la fonte del dato); le indicazioni di questa tabella non appaiono essere congruenti con quanto indicato nella tabella 3.1 Monitoraggio degli indicatori di performance per gli indicatori legati ai consumi dell'acqua chiarire tali discrepanze;
 - nella tabella 1.3.1 Energia indicare l'energia termica prodotta sia dal cogeneratore (CG1) sia dalla centrale termica (CT1 e CT2), chiarendo per tutte le fasi la modalità di misura e la fonte del dato indicata (*registro cartaceo/informatico*), in ottemperanza a quanto previsto dalla BAT n. 3 lettera l;
 - nella tabella 1.5.2 Inquinanti monitorati andranno aggiunti i parametri da monitorare ai camini n. CT1 e CT2; si precisa che per il camino n. 9 il campionamento andrà eseguito sia a monte che a valle del sistema di abbattimento;
 - in relazione al regolamento di fognatura e alla concia green in progetto nella tabella 1.6.2 Inquinanti monitorati vanno aggiunti i parametri Azoto ammoniacale, Azoto nitroso, Azoto nitrico, Idrocarburi totali, Grassi e olii animali / vegetali e Aldeidi allo scarico SF1;
 - nella tabella 2.1.3 - Sistemi di trattamento fumi: controllo del processo indicare anche i parametri gestionali controllati in continuo al camino n. 9, eventualmente specificando che non vi è alcun sistema di registrazione delle misurazioni (*vedasi BAT n. 3 lettera f*);
 - nella tabella 2.1.4 Sistemi di depurazione: controllo del processo chiarire il parametro "otturazione del sistema filtrante" e quali sono le conseguenze a tale evento e se vi è collegato un allarme visivo;
 - in relazione alla tabella 2.1.5 Aree di stoccaggio (*vasche, serbatoi, bacini di contenimento etc.*) chiarire la presenza di due voci identiche relative a "serbatoi stoccaggio chimici", a quale stoccaggio ci si riferisce con la voce "cisternette", aggiornare le voci con riferimento alla planimetria B22 allagata alla domanda di Autorizzazione Integrata Ambientale ovvero "stoccaggio prodotti chimici calcaio e concia C3" e così via considerando in tale voce sia cisternette, serbatoi e eventuali altre modalità di stoccaggio, compresi gli eventuali bacini di contenimento; in relazione alla



PROVINCIA DI VICENZA

AREA SERVIZI AL CITTADINO E AL TERRITORIO

SETTORE AMBIENTE - SERVIZIO VIA

Partita IVA e Codice Fiscale: 00496080243

Domicilio fiscale e Uffici: Palazzo Godi - Nieve, Contra' Gazzolle 1 – 36100 VICENZA

Vasche V1, V2, V3 interrate è necessario svuotarle, pulirle e proporre una modalità di verifica dello stato delle vasche conforme alla norma UNI EN 1610 o equipollente (*a seguito di tale verifica dovrà essere fatta un'apposita relazione annuale sullo stato di tenuta delle vasche*);

- in relazione alla tabella 2.1.5 Aree di stoccaggio (*vasche, serbatoi, bacini di contenimento etc.*) chiarire se vi sono sistemi di allarme nelle vasche di accumulo dei reflui aziendali che ne segnalano il riempimento;
- in relazione alla tabella 2.1.6 Emissioni diffuse" individuare delle modalità di contenimento delle emissioni prodotte dalla fase di dissaldatura effettuata sotto tettoia esterna;
- ai fini delle BAT n. 4 indicare le modalità di stima per l'indicatore "consumo specifico acqua lavorazioni da grezzo a pelle conciata" della tabella 3.1 - Monitoraggio degli indicatori di performance;
- ai fini delle BAT n. 27 indicare le modalità di stima per l'indicatore "Consumo di energia da trattamento di pelli di bovino da grezzo a pelle conciata complessivo anche di pelli lavorate solo per fasi parziali" della tabella 3.1 - Monitoraggio degli indicatori di performance e chiarire cosa si intende per pelli lavorate solo per fasi parziali;
- Si precisa infine che il Piano di Monitoraggio e Controllo dovrà essere integrato/aggiornato con tutte le indicazioni contenute nella presente istruttoria (*monitoraggio acque di falda, aspirazione vasche reflui, ecc*).
- In relazione al documento Adempimenti relativi alla relazione di riferimento - Procedura di Verifica Relazione si chiede:
 - chiarire se non è stata svolta alcuna analisi per la fase 2 e 3 sui rifiuti pericolosi di cui alla tabella 3;
 - Dettagliare le modalità di gestione dell'area a cui ci si riferisce nella tabella 16 con l'indicazione "Su pavimenti al coperto in aree collettate alla rete scarichi industriale" (*presumibilmente stoccaggio nell'area ex-Peroni*).

Valutazione post integrazioni

Le integrazioni fornite hanno soddisfatto quanto richiesto.

VALUTAZIONE

Non si ravvisano particolari elementi che evidenzino impatti aggiuntivi e significativi sull'ambiente determinati dall'intervento.

QUADRO DI RIFERIMENTO AMBIENTALE

COMPONENTI AMBIENTALI ANALIZZATE NELLO STUDIO PRELIMINARE AMBIENTALE

CARATTERIZZAZIONE DELL'ARIA E DEL CLIMA

Il principale inquinante gassoso caratteristico delle operazioni concia è l'acido solfidrico (*idrogeno solforato*). Il territorio comunale di Arzignano rientra nel Progetto Giada, attraverso cui viene effettuato annualmente un monitoraggio della qualità dell'aria, i cui risultati sono riportati nel presente S.I.A., con illustrazione dei dati e gli andamenti storici.

Dalla medesima documentazione progettuale si ricava, per quanto concerne le emissioni prodotte dalle lavorazioni di stabilimento, che, oltre a ridotte emissioni odorigene diffuse e caratteristiche localizzate all'interno dei reparti lavorativi e dovute alla presenza di sottoprodotti di origine animale (pelli e sottoprodotti della lavorazione), l'aspetto maggiormente caratterizzante le lavorazioni è lo sviluppo di idrogeno solforato nei bottali in cui sono effettuate le operazioni di decalcinazione e pickel.

Infatti, per effetto dell'abbassamento del pH dei bagni in queste fasi, il solfuro/solfidrato utilizzato per la depilazione delle pelli si converte ad idrogeno solforato, che si libera dalla fase liquida.



PROVINCIA DI VICENZA

AREA SERVIZI AL CITTADINO E AL TERRITORIO

SETTORE AMBIENTE - SERVIZIO VIA

Partita IVA e Codice Fiscale: 00496080243

Domicilio fiscale e Uffici: Palazzo Godi - Nieve, Contra' Gazzolle 1 – 36100 VICENZA

I bottali in cui si eseguono queste operazioni sono posti sotto aspirazione e il flusso è convogliato ad un abbattitore (scrubber a corpi di riempimento) operante con soluzione acquosa di sodio idrossido prima dell'espulsione in atmosfera (camino n. 9).

I parametri analitici rilevati durante i controlli periodici delle emissioni dimostrano l'efficienza del trattamento.

Lo stato di progetto del sistema di aspirazione, convogliamento e abbattimento di cui al Camino 9 è schematicamente illustrato nell'estratto di planimetria che segue.

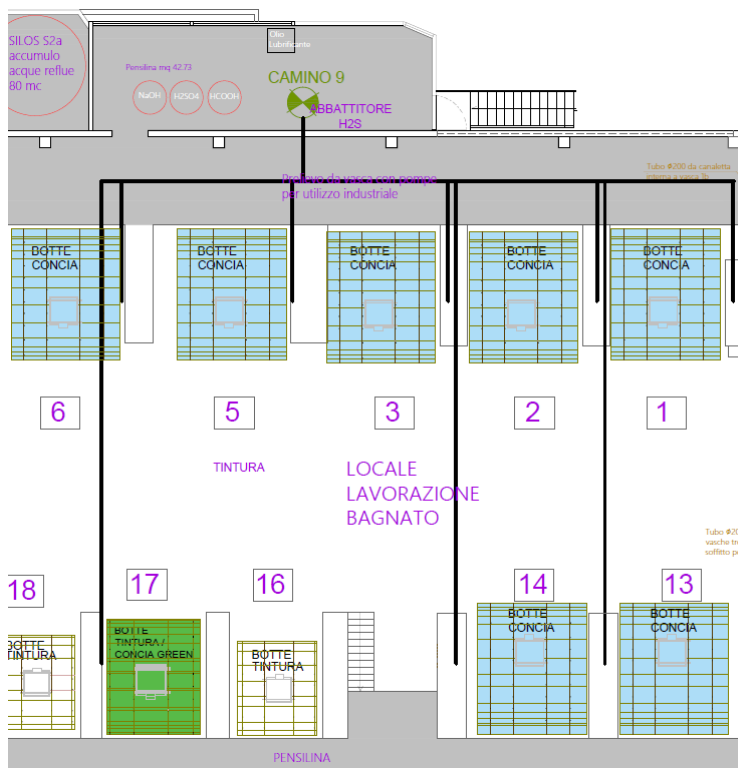

L'abbattitore dell'idrogeno solforato, gestito da un sistema di controllo automatico, si avvia nel momento in cui almeno un bottale si trova nella fase di riduzione del pH, per poi arrestarsi nel momento in cui nessun bottale si trovi in tale fase.

A seguito dell'ampliamento della capacità produttiva in progetto, l'abbattitore tratterà una portata di 2.000 Nm³/h di aria, rispetto ad un'attuale portata di 1.000 Nm³/h.

Nello stato di fatto l'impianto tratta le emissioni prodotte da una contemporaneità massima di due bottali, tuttavia, essendo l'abbattitore dimensionato per il trattamento di una portata fino a 2.300 Nm³/h di aria (contemporaneità di aspirazione di quattro bottali), l'abbattitore viene dichiarato dal proponente come compatibile con lo stato di progetto.

Il progetto presentato, inoltre, prevede il collettamento al sistema di abbattimento anche del flusso d'aria in aspirazione dalle vasche di raccolta delle acque reflue.

L'insediamento presenta anche altri punti di emissione, costituiti dai camini dei due generatori di vapore (camini nn. CT1/CT2), della caldaia civile (camino n. CT3) e dal cogeneratore (camino n. CG1), tutti operanti con combustibile gas naturale.

Tra gli interventi previsti vi è anche la sostituzione del generatore di vapore CT2, con incremento della potenza termica, che passerà da 1,140 MW a 2,683 MW.

La gestione delle emissioni in atmosfera è schematizzata nel diagramma che segue:



PROVINCIA DI VICENZA

AREA SERVIZI AL CITTADINO E AL TERRITORIO

SETTORE AMBIENTE - SERVIZIO VIA

Partita IVA e Codice Fiscale: 00496080243

Domicilio fiscale e Uffici: Palazzo Godi - Nieve, Contra' Gazzolle 1 – 36100 VICENZA

SCHEMA A BLOCCHI DEL CICLO PRODUTTIVO - EMISSIONI

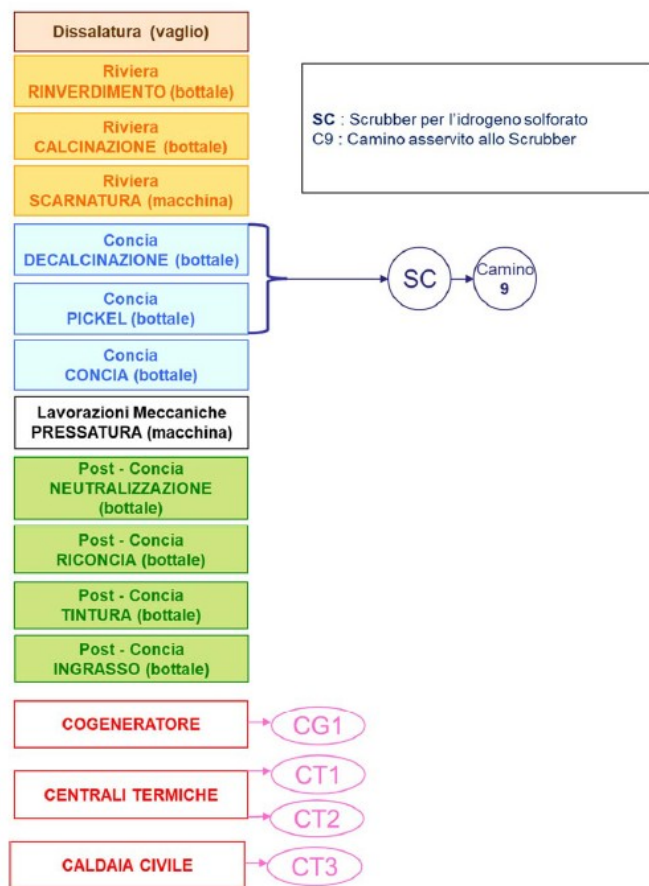

Valutazione

Si ritiene necessario acquisire, a titolo di integrazione:

- relazione di dimensionamento delle portate del sistema di aspirazione (*comprehensive di tutti i contributi ovvero di eventuali punti oltre all'aspirazione dei bottali*), convogliamento e rilascio in atmosfera, sia nello stato di fatto sia nello stato di progetto, con riferimento alle massime contemporaneità e alla velocità di aspirazione dell'aria garantita all'apertura della bocca di carico;
- descrizione tecnica dell'abbattitore e dei relativi parametri funzionali (con eventuale documentazione a supporto) per la valutazione di congruità dimensionale e funzionale ai fini dell'abbattimento dell'idrogeno solforato, comparativamente nello stato di fatto e nello stato di progetto; alla luce dei valori riportati alla tabella 7 di pagina 54/67, la relazione dovrà esplicitare le ipotesi di carico massimo inquinante in ingresso, la resa di abbattimento attesa sulla base della superficie di scambio, le condizioni di assorbimento (temperatura e pressione) e la soluzione di assorbimento ipotizzata ed infine il massimo carico di inquinante in uscita e per la valutazione della futura resa di abbattimento del sistema si propone di partire da una valutazione dello stato attuale mediante un campionamento a monte e a valle dell'attuale configurazione;
- nell'ambito della descrizione tecnica di cui sopra si identifichino gli eventuali interventi di modifica/potenziamento sul sistema di aspirazione e abbattimento tra stato di fatto e stato di progetto, in considerazione di alcuni passaggi rinvenibili nella documentazione presentata (ad es. a pag. 22 di 49 della sintesi non tecnica in cui si afferma che "Il progetto prevede il potenziamento dell'abbattitore dell'idrogeno solforato";



PROVINCIA DI VICENZA

AREA SERVIZI AL CITTADINO E AL TERRITORIO

SETTORE AMBIENTE - SERVIZIO VIA

Partita IVA e Codice Fiscale: 00496080243

Domicilio fiscale e Uffici: Palazzo Godi - Nieve, Contra' Gazzolle 1 - 36100 VICENZA

- nell'ambito della descrizione tecnica di cui sopra si chiariscano i parametri operativi controllati in continuo sia del sistema di aspirazione che del sistema di abbattimento le modalità di sorveglianza (sul posto e/o da remoto) per verificare che il sistema di abbattimento sia effettivamente attivo quando i bottali si trovano nella fase di rilascio di idrogeno solforato e le modalità di rilevamento e gestione di eventuali anomalie/avarie della pompa di ricircolo della soluzione di lavaggio, del ventilatore o di altri componenti critici del sistema;
- la stima della concentrazione di picco di idrogeno solforato che si può prevedere all'ingresso dell'abbattitore nello stato di progetto, a seguito dell'ampliamento della capacità produttiva;
- in attuazione della BAT n. 17, le modalità e le tempistiche di realizzazione del sistema di captazione delle emissioni da vasche di accumulo delle acque reflue (con particolare attenzione ai punti dove si può verificare la miscelazione di acque reflue basiche contenenti solfuro sodico con acque acide, con conseguente sviluppo di idrogeno solforato) e del loro convogliamento all'abbattitore, dando evidenza dell'idoneità di portata e di capacità di trattamento, anche nella configurazione che prevede tale ulteriore apporto di flusso gassoso; per tale sistema dovranno essere fornite tutte le informazioni al fine dell'autorizzazione ovvero la portata di aspirazione, l'impianto previsto per l'abbattimento delle emissioni, i dettagli costruttivi del camino (*aggiornamento della planimetria dei punti di emissione ovvero Allegato C9 della domanda di Autorizzazione Integrata Ambientale, altezza e diametro*), la qualità e quantità di emissioni previste e le modalità di gestione dell'aspirazione;
- si chiede inoltre di chiarire le modalità di gestione della soluzione esausta di abbattimento delle emissioni degli scrubber (*afferrite ai bottali di concia*), precisandone i quantitativi annuali previsti (*sulla base degli attuali consumi*);
- descrizione delle modalità di controllo/bonifica delle potenziali emissioni di inquinanti nelle operazioni di pesatura reagenti liquidi e polverulenti a servizio dei bottali;
- risultati delle più recenti indagini ambientali eseguite per la determinazione delle concentrazioni di inquinanti aerodispersi in ambiente di lavoro, estese a tutti i parametri ritenuti significativi per ragioni di igiene industriale.

Valutazione post integrazioni

Le integrazioni fornite hanno parzialmente soddisfatto quanto richiesto.

In particolare, relativamente alla gestione della soluzione esausta di abbattimento delle emissioni degli scrubber, è stato riportato che l'impiantistica contenente la soluzione basica esausta di abbattimento degli scrubber è collegata alla rete degli scarichi industriali, che la convoglia direttamente alla vasca di accumulo V3, dedicata alle acque basiche di lavorazione di calcinaio; non compare tuttavia alcun riscontro alla richiesta di stimare i quantitativi annuali di soluzione esausta prodotta dall'impianto.

In relazione alla modifica del sistema di abbattimento a servizio del camino n. 9 che prevede il passaggio di aspirazione da 4 a 8 bottali, con trattamento da 2 a 4 bottali in contemporanea, modifica che necessariamente comporterà ad un funzionamento a massimo regime di aspirazione (2.000 m³/h), si ritiene necessario prescrivere un collaudo dell'impianto di trattamento nella nuova configurazione, considerati gli esiti delle analisi fornite allo stato di fatto e che sono risultati in taluni casi prossimi al limite di emissione; in attuazione di quanto sopra, si dovrà:

- predisporre ed inviare una relazione tecnica contenente il piano di campionamento, che descriva le modalità di campionamento delle emissioni in atmosfera nelle condizioni di massimo carico, una valutazione della resa di abbattimento e dello stato di esercizio del sistema di abbattimento;
- a seguito delle suddette verifiche, presentare una relazione di collaudo comprendente i rapporti di prova dei campionamenti effettuati ed una valutazione dell'adeguatezza del sistema di trattamento ed eventuali proposte di miglioramento qualora il Gestore ne ravveda la necessità sulla base degli esiti.



PROVINCIA DI VICENZA

AREA SERVIZI AL CITTADINO E AL TERRITORIO

SETTORE AMBIENTE - SERVIZIO VIA

Partita IVA e Codice Fiscale: 00496080243

Domicilio fiscale e Uffici: Palazzo Godi - Nieve, Contra' Gazzolle 1 – 36100 VICENZA

Si ritiene, infine che, preliminarmente al rilascio dell'AIA venga definito dato, al fine di consentire al gestore della fognatura di valutare la congruità ed accettabilità della miscelazione tra la soluzione esausta e le altre acque di processo.

VALUTAZIONE

Non si ravvisano particolari elementi che evidenzino impatti aggiuntivi e significativi sull'ambiente determinati dall'intervento; rimane tuttavia una potenziale criticità che dovrà essere definita preliminarmente al rilascio del provvedimento di A.I.A..

CARATTERIZZAZIONE DELL'AMBIENTE IDRICO

L'approvvigionamento idrico dello stabilimento deriva dall'acquedotto e da pozzo di approvvigionamento autonomo (matricola del contatore P111740, profondità di emungimento 30 m), destinato ad uso civile che industriale.

Gli utilizzi produttivi riguardano in particolare le operazioni di:

- Riviera (Rinverdimento e Calcinazione);
- Concia (Decalcinazione, Pickel e Concia);
- Pressatura;
- Post Concia (Riconcia, Tintura e Ingrassio).

Le quantità maggiori di reflui sono prodotte dalle operazioni di Riviera e Concia.

Le acque derivanti dalla fase di calcinaio (riviera) sono separate da quelle di concia per mezzo di una ghigliottina, con convogliamento di tali acque ad una vasca di circa 100 m³, quindi neutralizzate (il loro pH è maggiore di 11,5) e avviate all'impianto di pretrattamento, denominato cono screen; nel corso della neutralizzazione si può generare idrogeno solforato per acidificazione dello ione solfuro presente in soluzione.

Le acque provenienti dalla concia, sono grigliate, convogliate in due vasche con volume totale di circa 1000 m³ e avviate all'impianto di pre-trattamento.

Le fasi di pretrattamento prevedono che tutte le acque reflue provenienti dalle varie lavorazioni dello stabilimento (comprese acque civili) siano convogliate ad un sistema di dischi (cono screen), nel quale avviene la separazione della parte solida grossolana.

Le acque pre-trattate vengono sottoposte a monitoraggio qualitativo e quantitativo, attraverso un misuratore, ed inviate, tramite un unico punto di scarico, alla fognatura industriale consortile e convogliate verso l'impianto di depurazione di Arzignano gestito da Acque del Chiampo S.p.A., titolare del servizio idrico integrato della zona.

La gestione delle acque reflue industriali è schematizzata nel diagramma che segue:



PROVINCIA DI VICENZA

AREA SERVIZI AL CITTADINO E AL TERRITORIO

SETTORE AMBIENTE - SERVIZIO VIA

Partita IVA e Codice Fiscale: 00496080243

Domicilio fiscale e Uffici: Palazzo Godi - Nieve, Contra' Gazzolle 1 – 36100 VICENZA

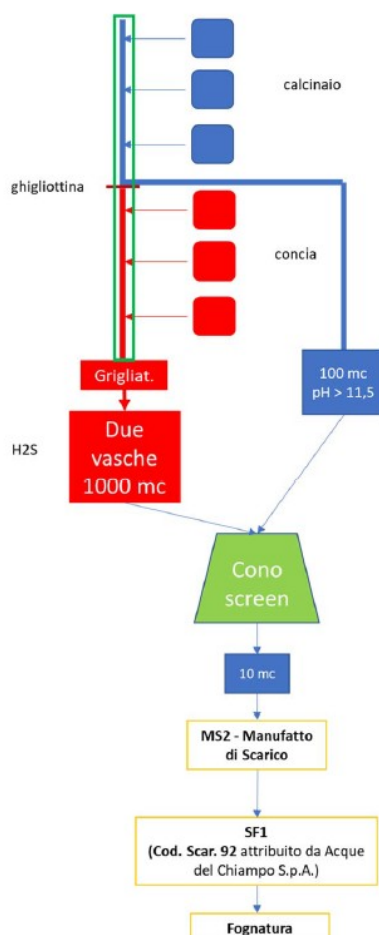

Dai dati resi disponibili risulta che negli ultimi tre anni i consumi di acqua da acquedotto sono aumentati, mentre quelli da pozzo sono diminuiti.

Anno di riferimento	Consumi Industriali (mc/anno) da acquedotto	Consumi Industriali (mc/anno) da pozzo
2020	19.029	187.850
2021	33.269	196.448
2022	87.079	120.635

Parte delle acque di pioggia provenienti dai tetti dello stabilimento industriale sono recuperate all'interno del ciclo produttivo previa grigliatura.

Per gli usi civili si consumano circa 250 m³ di acqua annui.

La rete fognaria interna dello stabilimento si compone di una linea dedicata alle acque industriali, una linea civile, recapitante a sua volta nella linea industriale, e una linea dedicata alle acque bianche (divise fra tetti e piazzali).

La linea industriale raccoglie le acque provenienti dai processi produttivi e le acque meteoriche che dilavano una parte di piazzale.

Lo stabilimento di Via della Concia possiede i seguenti punti di scarico:

- SF1 - Scarico Finale 1, in fognatura industriale del gestore del Servizio Idrico Integrato, in cui confluiscano
 1. Acque industriali
 2. Acque civili



PROVINCIA DI VICENZA

AREA SERVIZI AL CITTADINO E AL TERRITORIO

SETTORE AMBIENTE - SERVIZIO VIA

Partita IVA e Codice Fiscale: 00496080243

Domicilio fiscale e Uffici: Palazzo Godi - Nieve, Contra' Gazzolle 1 – 36100 VICENZA

3. Acque meteoriche da una parte dei piazzali

- SM1 – Scarico Meteoriche 1, in cui confluiscono le acque di dilavamento di una parte dei tetti
- SM2 – Scarico Meteoriche 2, in cui confluiscono acque di dilavamento della parte restante dei tetti

Le acque meteoriche provenienti dai tetti (SM1 e SM2) sono scaricate nella rete municipale delle acque meteoriche di Via della Concia, con recapito in corso d'acqua superficiale (Roggia di Arzignano).

Le acque meteoriche che dilavano la parte restante dei piazzali (area ex Peroni), che attualmente sono allontanate come rifiuto, saranno anch'esse collettate al sistema di scarico delle acque industriali.

Le modifiche previste dal progetto comporteranno, in relazione all'ampliamento della capacità produttiva delle fasi di concia e di riviera:

- un maggior consumo della risorsa idrica: il gestore è comunque vincolato dal quantitativo massimo di scarico giornaliero autorizzato, pari a 574 m³/giorno;
- una diversa composizione delle acque reflue industriali allo scarico: fatto salvo il rispetto dei limiti allo scarico in fognatura industriale, disposti dal gestore del Servizio Idrico Integrato e tenuto conto della previsione di porre in aspirazione e trattamento le emissioni dalle vasche dei reflui (previsione su cui si attendono integrazioni), si ritiene che tale variazione non comporti significativi impatti per l'ambiente.

Valutazione

Si ritiene necessario acquisire, a titolo di integrazione:

- una stima di bilancio idrico degli usi industriali di stabilimento, nello stato di progetto, comprensivo dell'aumento di potenzialità delle fasi di concia e di riviera, delle previsioni di recupero di una quota di acque meteoriche e dell'apporto di acque meteoriche dei piazzali (sia quelle convogliate nell'assetto attuale sia quelle aggiuntive nell'assetto futuro, integrato con il piazzale ex Peroni);
- una valutazione sulla qualità dell'acqua da pozzo, tal quale, e dell'eventuale necessità di un trattamento per la riduzione di parametri inquinanti presenti in concentrazioni significative;
- una proposta per la realizzazione di un sistema di monitoraggio della qualità dell'acqua di falda, mediante pozzi a monte e a valle del sito, corredata di valutazione di fattibilità tecnico economica e di tempistiche di allestimento in ottemperanza a quanto previsto dall'art. 29-sexies comma 6bis del D.Lgs. 152/2006 e s.m.i.;
- una pianta della rete fognaria nello stato di progetto, comprensiva di modifiche relative alle acque meteoriche del piazzale ex Peroni con indicazione dei pozzetti d'ispezione;
- chiarire al riempimento dei serbatoi per le acque meteoriche dove viene scaricata l'ulteriore acqua meteorica raccolta e colletta nei piazzali impermeabilizzati;
- qualificare le acque provenienti dai tetti, che sono convogliate nella fognatura meteoriche, con successive valutazioni sui risultati delle caratterizzazioni.

Valutazione post integrazioni

Le integrazioni fornite hanno soddisfatto quanto richiesto.

VALUTAZIONE

Non si ravvisano particolari elementi che evidenzino impatti aggiuntivi e significativi sull'ambiente determinati dall'intervento.

CARATTERIZZAZIONE DEL SUOLO E DEL SOTTOSUOLO

Fatto salvo quanto riportato nella soprastante sezione relativa all'ambiente idrico, in particolare riguardo la qualità dell'acqua di falda e la relativa richiesta di integrazione progettuale, si ritiene che l'intervento proposto non comporti significativi impatti aggiuntivi sulla matrice in esame.



PROVINCIA DI VICENZA

AREA SERVIZI AL CITTADINO E AL TERRITORIO

SETTORE AMBIENTE - SERVIZIO VIA

Partita IVA e Codice Fiscale: 00496080243

Domicilio fiscale e Uffici: Palazzo Godi - Nieve, Contra' Gazzolle 1 – 36100 VICENZA

VALUTAZIONE

Non si ravvisano particolari elementi che evidenzino impatti aggiuntivi e significativi sull'ambiente determinati dall'intervento.

CARATTERIZZAZIONE DELL'IMPATTO ACUSTICO

Lo stabilimento Faeda S.p.A. lavora 24 h su 24 h e l'area dove sorge l'azienda è situata in Classe V, definita come "area prevalentemente industriale".

A febbraio 2022 è stata eseguita una valutazione di impatto acustico, di seguito la tabella riepilogativa dei risultati, da cui emerge il rispetto dei limiti di zona e dalla relazione risulta che:

- Nel raggio di influenza della rumorosità dell'azienda, non vi sono ricettori;
- L'azienda lavora a ciclo continuo;
- La rete stradale è composta da Via Della Concia, definita come Strada locale F, con fasce di 30 m (limiti della Classe V)

PERIODO DIURNO					
POSIZIONI	A	B	C	D	E
Classe	V	V	V	V	V
Ambientale	62.0	68.0	66.2	67.1	58.9
Ambientale non diluito	62.7	68.6	66.2	67.1	58.9
RESIDUO differenziale	61.7	67.6	63.9	63.3	58.7
Sola azienda	50.2	57.8	62.4	64.8	44.8

Limiti: immissione classe V **70 dBA diurno**
Emissione classe V **60 dBA diurno**

PERIODO NOTTURNO					
POSIZIONI	A	B	C	D	E
Classe	V	V	V	V	V
Ambientale	48.7	56.6	56.2	56.7	45.3
Ambientale non diluito	48.7	56.6	56.2	56.7	45.3
RESIDUO differenziale	48.6	56.3	52.4	50.5	45.2
Sola azienda	24.1	43.6	53.8	55.5	28.5

Limiti: immissione classe V **65 dBA diurno**
Emissione classe V **55 dBA diurno**

L'intervento proposto consiste principalmente in un diverso utilizzo delle apparecchiature già esistenti, senza l'installazione di nuove apparecchiature e impianti, in particolare all'esterno dell'edificio industriale.

L'unico intervento previsto in ambiente esterno è, qualora attuato, l'implementazione di un sistema di aspirazione dalle vasche delle acque reflue industriali.

Nel dimensionare la tubazione di captazione sarà necessario dimensionarla adeguatamente per limitare la velocità dell'aria a valori dell'ordine dei 10-12 m/s, per minimizzare la rumorosità prodotta dallo scorrimento dell'aria stessa.

Valutazione

La relazione è stata predisposta senza fornire le informazioni minime per poter valutare la taratura delle sorgenti di emissione e sorgenti residue. Non risultano - da quanto si è potuto accertare - le schede di misura con dettagli e scorpori dei contributi.

Non viene inoltre individuato alcun ricettore per cui di fatto non vi è alcuna valutazione puntuale ma la dichiarazione che, non essendoci ricettori nelle vicinanze, i limiti sono da considerarsi rispettati.

Si ritiene necessario dunque:

- Verificare la presenza di ricettori, siano essi uffici o abitazioni di custodi all'interno della sfera di influenza. Ai ricettori più critici dovranno essere effettuate le valutazioni in merito al rispetto dei limiti, compresi i limiti differenziali.



PROVINCIA DI VICENZA

AREA SERVIZI AL CITTADINO E AL TERRITORIO

SETTORE AMBIENTE - SERVIZIO VIA

Partita IVA e Codice Fiscale: 00496080243

Domicilio fiscale e Uffici: Palazzo Godi - Nieve, Contra' Gazzolle 1 – 36100 VICENZA

- Fornire dettagli sull'impatto acustico causato dall'impianto di aspirazione / abbattimento di cui al Camino 9 sia nello stato di fatto che nello stato di progetto (raddoppio della portata); la progettazione dovrà essere finalizzata anche al contenimento dell'aggravio delle emissioni sonore.

Valutazione post integrazioni

Le integrazioni fornite hanno soddisfatto quanto richiesto.

Si ritiene comunque di prescrivere l'effettuazione di misure di verifica post operam (limiti assoluti e differenziali) ai 3 ricettori individuati nel periodo diurno e notturno (nel caso i ricettori siano frequentati anche di notte); la valutazione degli esiti potrà comportare l'inserimento anche di tale monitoraggio all'interno del PMC.

VALUTAZIONE

Non si ravvisano particolari elementi che evidenzino impatti aggiuntivi e significativi sull'ambiente determinati dall'intervento; rimane tuttavia una potenziale criticità che dovrà essere definita in fase di collaudo.

CARATTERIZZAZIONE DELL'IMPATTO DA AGENTI FISICI ED EFFICIENZA ENERGETICA

Si ritiene che l'intervento proposto non comporti significativi impatti aggiuntivi sulla matrice in esame.

VALUTAZIONE

Non si ravvisano particolari elementi che evidenzino impatti aggiuntivi e significativi sull'ambiente determinati dall'intervento.

CARATTERIZZAZIONE DELL'IMPATTO PAESAGGISTICO

Lo stabilimento è inserito all'interno della zona industriale di Arzignano, in via della Concia 95. Si tratta di un'area intensamente urbanizzata in cui, secondo la documentazione di Studio Impatto Ambientale, non sussistono correlazioni visuali con aree di pregio/vincolo paesaggistico.

Non si prevede l'esecuzione di opere edili di modifica dell'edificio industriale, né l'installazione di nuove apparecchiature e impianti all'esterno dell'edificio industriale.

L'intervento proposto consiste essenzialmente in un diverso utilizzo delle apparecchiature già esistenti.

Si ritiene pertanto che l'intervento proposto non comporti significativi impatti aggiuntivi sulla matrice in esame.

VALUTAZIONE

Non si ravvisano particolari elementi che evidenzino impatti aggiuntivi e significativi sull'ambiente determinati dall'intervento.

CARATTERIZZAZIONE DELL'IMPATTO VIABILISTICO

L'intervento non prevede interventi sulla rete stradale e gli aspetti trasportistici sono stati approfonditi all'interno dell'apposito studio di impatto viabilistico, che include anche la componente traffico e di cui si riportano di seguito le conclusioni.

L'area in cui sorge il complesso produttivo di via della Concia, si trova all'interno della Zona Artigianale del Comune di Arzignano (VI) e la rete viaria esistente è costituita da strade comunali e provinciali, in particolare si evidenziano la S.P. 246 "Recoaro" e la S.P. 31 "Valdichampo" che collegano il sito in studio all'Autostrada A4 Milano-Venezia, rispettivamente tramite il casello di Montecchio Maggiore (VI) e di Montebello Vicentino (VI). Di tali arterie sono stati reperiti i risultati di alcune campagne di rilievo condotte, per conto di altre attività produttive della zona, tramite radar conta veicoli, in tempi il più possibile recenti. I dati di traffico della S.P. 31 "Valdichampo" sono stati estrapolati da uno studio di impatto viabilistico datato giugno 2022, mentre quelli riferiti alla S.P. 246 "Recoaro", sono stati individuati all'interno di un elaborato, della medesima tipologia, datato novembre 2016.



PROVINCIA DI VICENZA

AREA SERVIZI AL CITTADINO E AL TERRITORIO

SETTORE AMBIENTE - SERVIZIO VIA

Partita IVA e Codice Fiscale: 00496080243

Domicilio fiscale e Uffici: Palazzo Godi - Nieve, Contra' Gazzolle 1 – 36100 VICENZA

La variazione impiantistica proposta, secondo quanto riportato nella documentazione progettuale, non comporterà un aumento significativo dei mezzi atti al trasporto delle diverse tipologie di materiali, prodotti e rifiuti. L'aumento dell'indotto previsto corrisponde a 1 mezzo pesante in più nel corso della singola giornata, equivalente a 2 v.eq./g, i quali, considerati i movimenti d'ingresso e di uscita alla/dalla sede operativa, comporteranno 4 movv.eq. in più al giorno. Tali movimenti seguiranno la distribuzione attuale dei flussi che può essere considerata divisa equamente tra le due arterie principali della rete viaria di afferenza (50 % sulla S.P. 31 "Valdichiampo" e 50 % sulla S.P. 246 "Recoaro").

L'incidenza dei veicoli attratti/generati dalla Ditta, così allo scenario attuale, come allo scenario futuro, valutata sia sul totale del traffico che sul solo traffico pesante circolante, è risultata essere poco significativa e non suscettibile di alterare gli equilibri della rete viabilistica del contesto circostante.

VALUTAZIONE

Non si ravvisano particolari elementi che evidenzino impatti aggiuntivi e significativi sull'ambiente determinati dall'intervento.

CARATTERIZZAZIONE DELLE RISORSE NATURALI ED AGRONOMICHE

L'area in cui si inserisce la richiesta è caratterizzata prevalentemente da insediamenti industriali in zone quasi totalmente impermeabilizzate dove non si rinvergono più gli originali connotati tipici delle aree naturali e dove il grado di antropizzazione è elevato.

Considerato quanto sopra, si ritiene che l'ampliamento della potenzialità produttiva non comporti alcun impatto aggiuntivo sulla presente matrice ambientale.

VALUTAZIONE

Non si ravvisano particolari elementi che evidenzino impatti aggiuntivi e significativi sull'ambiente determinati dall'intervento.

CARATTERIZZAZIONE DELLA FLORA E FAUNA E V.INC.A

In relazione al contesto territoriale in cui si trova il sito ed alla tipologia dell'intervento proposto non comporti significativi impatti aggiuntivi sulla matrice in esame.

VALUTAZIONE

Non si ravvisano particolari elementi che evidenzino impatti aggiuntivi e significativi sull'ambiente determinati dall'intervento.

CARATTERIZZAZIONE DEGLI IMPATTI SULLA SALUTE DEI LAVORATORI E DELLE PERSONE

Fatto salvo quanto riportato nella soprastante sezione Caratterizzazione dell'Aria e del Clima, in particolare riguardo i requisiti di igiene industriale ed il controllo degli inquinanti aerodispersi in ambiente di lavoro, si ritiene che l'intervento proposto non comporti significativi impatti aggiuntivi sulla matrice in esame.

Valutazione

Riprendendo quanto già accennato in precedenza nel Quadro Progettuale e nella Caratterizzazione dell'impatto sull'aria, la proposta progettuale prevede un incremento di potenza della centrale termica, con sostituzione di una caldaia a metano da 1,140 MW (CT2) con una da 2,683 MW.

Riguardo allo stato di fatto la documentazione presentata fornisce indicazioni non sempre coerenti sulla potenza termica della CT2 (a volte 1,140 MW e altre volte 1,480 MW), ed è necessario che sia fornito, a titolo integrativo, un riepilogo definitivo degli impianti termici di stabilimento, nello stato di fatto e nello stato di progetto, e che sulla base di tale riepilogo sia illustrata la conformità attuale e futura alla normativa di prevenzione incendi, tenendo conto dell'esigenza di una nuova istanza al Comando VVF in merito all'aggravio di rischio derivante dal previsto incremento di potenza termica.



PROVINCIA DI VICENZA

AREA SERVIZI AL CITTADINO E AL TERRITORIO

SETTORE AMBIENTE - SERVIZIO VIA

Partita IVA e Codice Fiscale: 00496080243

Domicilio fiscale e Uffici: Palazzo Godi - Nieve, Contra' Gazzolle 1 - 36100 VICENZA

Contestualmente deve essere fornita una nota di valutazione sulla situazione autorizzativa complessiva di prevenzione incendi per l'intero stabilimento, evidenziando la necessità meno di ulteriori istanze al Comando VVF (oltre all'incremento degli impianti termici).

Valutazione post integrazioni

Le integrazioni fornite hanno soddisfatto quanto richiesto.

Alla luce delle indagini ambientali svolte in passato negli ambienti di lavoro, si ritiene opportuno prevedere il monitoraggio periodico, con cadenza triennale, di tali indagini, sulla scorta di un set di postazioni e parametri da inserire nel PMC.

Si prende altresì atto delle dichiarazioni riportate nella relazione "Integrazioni al P.A.U.R." ove, alle pagine nn.30/32, si da atto che:

"L'azienda presenterà opportuna istanza per le modifiche richieste (sostituzione impianto termico CT2 di potenzialità 2,683 MW) all'ottenimento del provvedimento autorizzativo.";

"L'azienda sta procedendo alla presentazione di opportuna istanza di rinnovo della scia per la prevenzione incendi previsto entro 17/10/2024, a cui seguirà opportuna istanza per le modifiche richieste (sostituzione impianto termico n.2 di potenzialità 2,683 MW) all'ottenimento del provvedimento autorizzativo.".

VALUTAZIONE

Non si ravvisano particolari elementi che evidenzino impatti aggiuntivi e significativi sull'ambiente determinati dall'intervento; rimangono tuttavia potenziali criticità con conseguenti prescrizioni in merito.

VALUTAZIONE FINALE D'IMPATTO

CONCLUSIONI

Il progetto non presenta interferenze rispetto ad altri piani, progetti o interventi in zone limitrofe, ad eccezione della potenziale estensione del vincolo territoriale a seguito del potenziamento dell'attività.

Il progetto risulta adeguato rispetto al fine che ci si propone di conseguire e non contrasta con i vincoli territoriali vigenti.

L'analisi degli impatti ha portato a ritenere come il progetto presentasse potenzialmente taluni impatti significativi per l'ambiente, con conseguente necessità di prevedere specifiche prescrizioni mitigative e particolari modalità di monitoraggio.

Gli elaborati esaminati, sia per quanto riguarda la V.I.A. che per ciò che concerne l'A.I.A., sono stati oggetto di richiesta di integrazioni, con documentazione pervenuta considerata sufficiente per poter esprimere il giudizio conclusivo sul progetto.

Considerazioni specifiche sono state svolte sugli impatti ritenuti maggiormente significativi e non sono pervenute osservazioni ostative alla realizzazione del progetto

Quanto rilevato e prodotto è stato puntualmente valutato in relazione alle specifiche matrici ambientali, anche ai fini del monitoraggio successivo in tema di impatti sull'aria, l'ambiente idrico, acustico e tutela dei lavoratori.

Il parere espresso dalla Commissione è relativo sia alla procedura di Valutazione d'Impatto Ambientale che a quella di Autorizzazione Integrata Ambientale, ivi compresa la validazione del Piano di Monitoraggio e Controllo da parte dell'ARPAV.

Tutto ciò premesso si esprime

PARERE FAVOREVOLE

all'intervento, subordinandolo alle prescrizioni di seguito citate

1) Preliminarmente al rilascio dell'Autorizzazione Integrata Ambientale:



PROVINCIA DI VICENZA

AREA SERVIZI AL CITTADINO E AL TERRITORIO

SETTORE AMBIENTE - SERVIZIO VIA

Partita IVA e Codice Fiscale: 00496080243

Domicilio fiscale e Uffici: Palazzo Godi - Nieve, Contra' Gazzolle 1 - 36100 VICENZA

si dovrà dare evidenza

a) del dato sui quantitativi annuali di soluzione esausta prodotta dall'impianto (scrubber), al fine di stabilire al gestore della fognatura di valutare la congruità ed accettabilità della miscelazione tra la soluzione esausta e le altre acque di processo;

b) dell'implementazione del PMC con l'effettuazione periodica (triennale) delle indagini ambientali svolte in negli ambienti di lavoro, con proposta di un set di postazioni e parametri;

c) della predisposizione ed invio di una relazione tecnica contenente il piano di campionamento, che descriva le modalità di campionamento delle emissioni in atmosfera nelle condizioni di massimo carico, una valutazione della resa di abbattimento e dello stato di esercizio del sistema di abbattimento;

d) della legittimazione delle procedure connesse alla prevenzione incendi e relative alla presentazione delle istanze relative:

- alle modifiche per la sostituzione impianto termico CT2 di potenzialità 2,683 MW;

- al rinnovo della scia per la prevenzione incendi.

e) dell'ottemperanza a quanto richiesto da Acque del Chiampo spa nel proprio parere relativamente all' "invio da parte della ditta proponente, entro 30 giorni dal ricevimento della presente, di una planimetria dell'insediamento produttivo in scala opportuna, preferibilmente 1:200 e/o 1:100, che indichi, anche per i piazzali dell'area "ex Peroni", la rete di raccolta e le vasche utilizzando i seguenti i riferimenti cromatici: rete idrica in azzurro; rete di processo in rosso; rete civile nera in arancione e rete meteorica in blu.

L'elaborato grafico dovrà essere firmato e timbrato da un professionista abilitato.

L'intestazione dell'elaborato deve contenere le seguenti indicazioni minime: ragione sociale ed indirizzo completo dell'attività produttiva, data emissione, oggetto dell'elaborato";

f) del riscontro a quanto richiesto da Acque del Chiampo spa nel proprio parere relativamente "all'abbattimento di acido solfidrico generatosi nelle vasche di accumulo finali V1-V2-V3-FT, come descritto nell'All.4.2_Progetto Fluicom_emissione 10, di valutare di estendere per quanto tecnicamente possibile l'aspirazione anche ai "locali" dei sistemi filtranti al fine di garantire l'assenza di emissioni di idrogeno solforato (H₂S) nell'area e nelle pertinenze del manufatto di scarico, per evitare guasti della strumentazione di controllo quali-quantitativa e tutelare la salute e sicurezza degli operatori del Gestore addetti al controllo".

2) In sede di attivazione dell'impianto post operam dovrà essere effettuata una mirata ed accurata indagine acustica di verifica del rispetto dei limiti assoluti e differenziali, da ripetersi poi con frequenza triennale, e mirata ai ricettori sensibili presenti in prossimità dell'impianto; si sottolinea la necessità di verificare la presenza di fattori correttivi e di porsi in condizione cautelative di minimo residuo e di massima emissione.

- le modalità di effettuazione delle misurazioni, sia con riguardo al campionamento spaziale (scelta dei punti di misura), sia con riguardo al campionamento temporale (scelta dei tempi di misura), saranno comunicate con congruo preavviso ad Arpav;

- gli esiti del monitoraggio verranno poi valutati da ARPAV in relazione allo specifico contenuto del PMC;

- l'indagine dovrà essere condotta da un soggetto qualificato terzo, rispetto all'estensore dello Studio Previsionale di Impatto Acustico;

- nel caso i valori non siano rispettati, dovranno essere messi in opera i correttivi necessari, mediante una specifica progettazione da presentarsi all'Amministrazione comunale ed ARPAV, a cui, nel frattempo, saranno stati comunicati i risultati delle analisi.

3) In sede di attivazione dell'impianto post operam a seguito delle suddette verifiche di cui alla lettera c), presentare una relazione di collaudo comprendente i rapporti di prova dei campionamenti effettuati ed una



PROVINCIA DI VICENZA

AREA SERVIZI AL CITTADINO E AL TERRITORIO

SETTORE AMBIENTE - SERVIZIO VIA

Partita IVA e Codice Fiscale: 00496080243

Domicilio fiscale e Uffici: Palazzo Godi - Nieve, Contra' Gazzolle 1 – 36100 VICENZA

valutazione dell'adeguatezza del sistema di trattamento ed eventuali proposte di miglioramento qualora il Gestore ne ravveda la necessità sulla base degli esiti.

Vicenza, 14 novembre 2024

F.to Il Segretario
dott.ssa Silvia Chierchia

F.to Il Presidente
Andrea Baldisseri