

Management System
ISO 14001:2004



www.tuv.com
ID 9105073152

Prot. N. 7417N/bm

Allegati N.

Cittadella, 08 MAG. 2019

OGGETTO: CONCESSIONE IDRAULICA.



pett.le
ETRA S.p.A.
Largo Parolini, 82/B
36061 BASSANO DEL GRAPPA (VI)

p.c. Al Comune di Bassano del Grappa
Piazza Matteotti, 1
36061 BASSANO DEL GRAPPA (VI)

Premesso che il Richiedente in indirizzo, **ETRA S.p.A.**, di seguito denominato *Concessionario* con sede a Bassano del Grappa in Largo Parolini n. 82/B, P. IVA 03278040245, rappresentata dal dott. ing. **Alberto Liberatore** in qualità di Procuratore Speciale della Società, con domanda pervenuta in data 04.02.2019 (ns. prot. n. 2386) rif. Vs. prot. n. 0012626 del 04.02.2019 e successiva integrazione in data 29.03.2019 n. prot. 5424 ha chiesto la **concessione idraulica** nell'ambito dei lavori di realizzazione di un capannone di stoccaggio del verde, di un impianto di lavaggio mezzi e di un nuovo parcheggio, per la tombinatura di due tratti della roggia **Cartigliana Intera** in Comune di Bassano del Grappa, Fig. 18, mapp. 483, di cui si dichiara proprietario;

Esaminata la documentazione presentata;

Viste le risultanze dell'istruttoria espletata;

Visti gli artt. 86, 89 del D. Lgs. 112/98 con cui sono state conferite alle Regioni ed agli Enti locali le funzioni in materia di Demanio idrico;

Vista la Legge Regionale n. 5/2001 ed in particolare l'art. 54;

Vista la Legge Regionale n. 11/2001 ed in particolare l'art. 83;

Vista la Delibera di Giunta Regionale del Veneto n. 3260 del 15 novembre 2002;

Visto il R.D. 8 maggio 1904, n. 368 e successive modifiche e integrazioni;

Visto lo Statuto consorziale;

Ritenuta la richiesta di concessione ammissibile e compatibile con lo stato dei luoghi e con la vigente normativa di polizia idraulica;

tutto ciò premesso

ETRA S.P.A.



Protocollo Generale
Nr.0047830 Data 09/05/2019
Tit. # A - STP

SI CONCEDE

al sopraindicato Concessionario quanto richiesto, esclusivamente sotto l'aspetto idraulico e fatti salvi ed impregiudicati eventuali diritti di terzi, subordinatamente all'accettazione ed all'osservanza delle condizioni sottorportate.

La presente concessione non è sostitutiva delle prescritte autorizzazioni comunali ("Permesso di costruire", "Segnalazione certificata di inizio attività") e se previsto in materia di Beni Ambientali o in materia paesaggistica e/o di altri enti preposti.

Si precisa che le condizioni tecniche, costruttive, di gestione, amministrative e di legge, tutte di seguito riportate, vincolano il sopraindicato Concessionario e i Suoi futuri aventi causa denominati e riconosciuti successivamente nella qualificazione di "Concessionario".

CONDIZIONI TECNICHE, COSTRUTTIVE E DI GESTIONE

1. l'opera sia realizzata come indicato negli elaborati grafici allegati alla richiesta in oggetto descritta, a firma dell'ing. **Alberto Liberatore** in qualità di responsabile della progettazione, che prevedono nell'ambito dei lavori di realizzazione di un capannone di stoccaggio del verde, di un impianto di lavaggio mezzi e di un nuovo parcheggio:
 - la tombinatura, per un'estesa di 25 m della roggia **Cartigliana Intera**, con l'utilizzo di prefabbricati scatolari di sezione rettangolare aventi una larghezza interna di almeno 1,5 m e un'altezza netta interna di 1,5 m da posare in un'unica livelletta raccordando le rispettive quote di monte e di valle. La quota dell'intradosso superiore della tubazione scatolare dovrà essere pari alla quota di sommità della canaletta in cls esistente. A monte e a valle

dovranno essere realizzati due pozzettoni di raccordo con l'esistente canalizzazione in cls della roggia Cartigliana Intera e collocate apposite griglie in ferro carrabili di protezione. La quota di sommità dei manufatti in cls, dovrà risultare di almeno 20 cm superiore al livello massimo dell'acqua;

- la tombinatura per un'estesa di 19 m della roggia Cartigliana Intera, con l'utilizzo di prefabbricati scatolari di sezione rettangolare aventi una larghezza interna di almeno 1,5 m e un'altezza netta interna di 1,5 m da posare in un'unica livelletta raccordando le rispettive quote di monte e di valle. La quota dell'intradosso superiore della tubazione scatolare dovrà essere pari alla quota di sommità della canaletta in cls esistente. A monte e a valle dovranno essere realizzati due pozzettoni di raccordo con l'esistente canalizzazione in cls della roggia Cartigliana Intera e collocate apposite griglie in ferro carrabili di protezione;
 - a monte di entrambe le tombinature all'interno della proprietà, e comunque a distanza dal confine a norma di legge, dovranno essere posate due griglie di protezione, poste inclinate rispetto alla verticale, la cui cura e manutenzione saranno a carico del Concessionario, compresa l'intercettazione la rimozione e lo smaltimento del materiale solido/rifiuti trasportato/i dalla corrente e che verranno a fermarsi presso la griglia stessa. A fianco delle griglie dovranno essere realizzati idonei manufatti di sfioro, in grado di garantire il regolare deflusso delle acque in caso di ostruzione della griglia. Qualsiasi responsabilità o eventuali danni a cose o persone conseguenti alla mancata o intempestiva pulizia della griglia saranno a carico del Concessionario. Sarà inoltre onere del Concessionario l'allontanamento dell'eventuale materiale intercettato dalle griglie stesse. I manufatti di sfioro dovranno essere resi facilmente accessibili e dovrà essere predisposta un'adeguata piazzola per il deposito temporaneo dell'eventuale materiale di risulta. La quota di sommità dei manufatti in cls, dovrà risultare di almeno 20 cm superiore al livello massimo dell'acqua;
2. il Concessionario dovrà provvedere al ripristino a perfetta regola d'arte di tutti i manufatti esistenti eventualmente interessati dai lavori; nessuna responsabilità ed onere potranno essere imputate al Consorzio per il ripristino di manufatti propri o altrui nel luogo dell'intervento;
 3. eventuali variazioni del progetto già approvato o difformità da quanto sopra indicato dovranno essere comunicate a questo scrivente Consorzio e da esso approvate;
 4. il Concessionario dovrà adottare tutte le cautele necessarie per tutelarsi dagli effetti negativi delle acque: il Consorzio sarà ritenuto indenne da ogni responsabilità conseguente ad eventuali tracimazioni, infiltrazioni, sifonamenti o cedimenti del canale che dovessero verificarsi, e la loro ripresa sarà a carico del Concessionario;
 5. il Concessionario dovrà garantire, durante l'esecuzione dei lavori, il regolare deflusso delle acque della roggia Cartigliana Intera;
 6. eventuali imprevisti nell'esecuzione delle opere che dovessero presentarsi durante i lavori dovranno essere esaminati tra la Direzione lavori ed il Consorzio, che insieme concorderanno idonee soluzioni;
 7. resterà a carico del Concessionario il compito di ricostruire, a propria cura e spese, e con assunzione di propria responsabilità, qualsiasi collegamento con fossati e scoli di vario tipo eventualmente esistenti, che non dovranno subire interclusioni o comunque limitazioni della loro attuale funzione in conseguenza dei lavori;
 8. l'opera dovrà essere eseguita, a spese del Concessionario, nel minor tempo possibile, con tutte le cautele atte a impedire ogni eventuale danno alle opere consorziali. Inoltre, i lavori non dovranno interferire con il periodo irriguo per non pregiudicare in alcun modo le irrigazioni in atto. L'opera non potrà quindi essere realizzata nel periodo intercorrente dal 1° aprile al 30 settembre di ogni anno, salvo richiesta motivata in deroga, formalmente assentita dallo scrivente Consorzio;
 9. i lavori dovranno essere eseguiti sotto la sorveglianza del Consorzio, al quale andrà comunicata, con almeno 8 giorni di preavviso, la data d'inizio lavori, anche utilizzando il modello allegato; i lavori dovranno iniziare entro 1 anno a decorrere dalla data di emissione della presente concessione e dovranno essere completati entro 3 anni; la validità della presente sarà da ritenersi decaduta oltre quest'ultimo termine se non prorogata previa specifica richiesta, riservandosi questo Consorzio la possibilità di imporre nuove condizioni o richiedere modifiche al progetto presentato. A lavori ultimati, sarà cura del direttore dei lavori trasmettere al Consorzio, unitamente alla comunicazione di ultimazione lavori, una dichiarazione attestante la conformità degli stessi al progetto depositato e alle prescrizioni impartite con la presente; questo Consorzio si riserva in ogni caso la facoltà di verificare, in qualsiasi momento, la corretta esecuzione delle opere previste;
 10. resteranno a carico del Concessionario tutte quelle riparazioni che si rendessero necessarie per effetto o a causa totale o parziale della presente concessione. Sulla necessità delle riparazioni, come pure sulla loro entità ed urgenza, giudicherà esclusivamente e inappellabilmente il Consorzio. Nel caso di inadempienza si interverrà d'ufficio con addebito delle spese, alla cui riscossione si procederà con le norme e con i privilegi di esazione delle

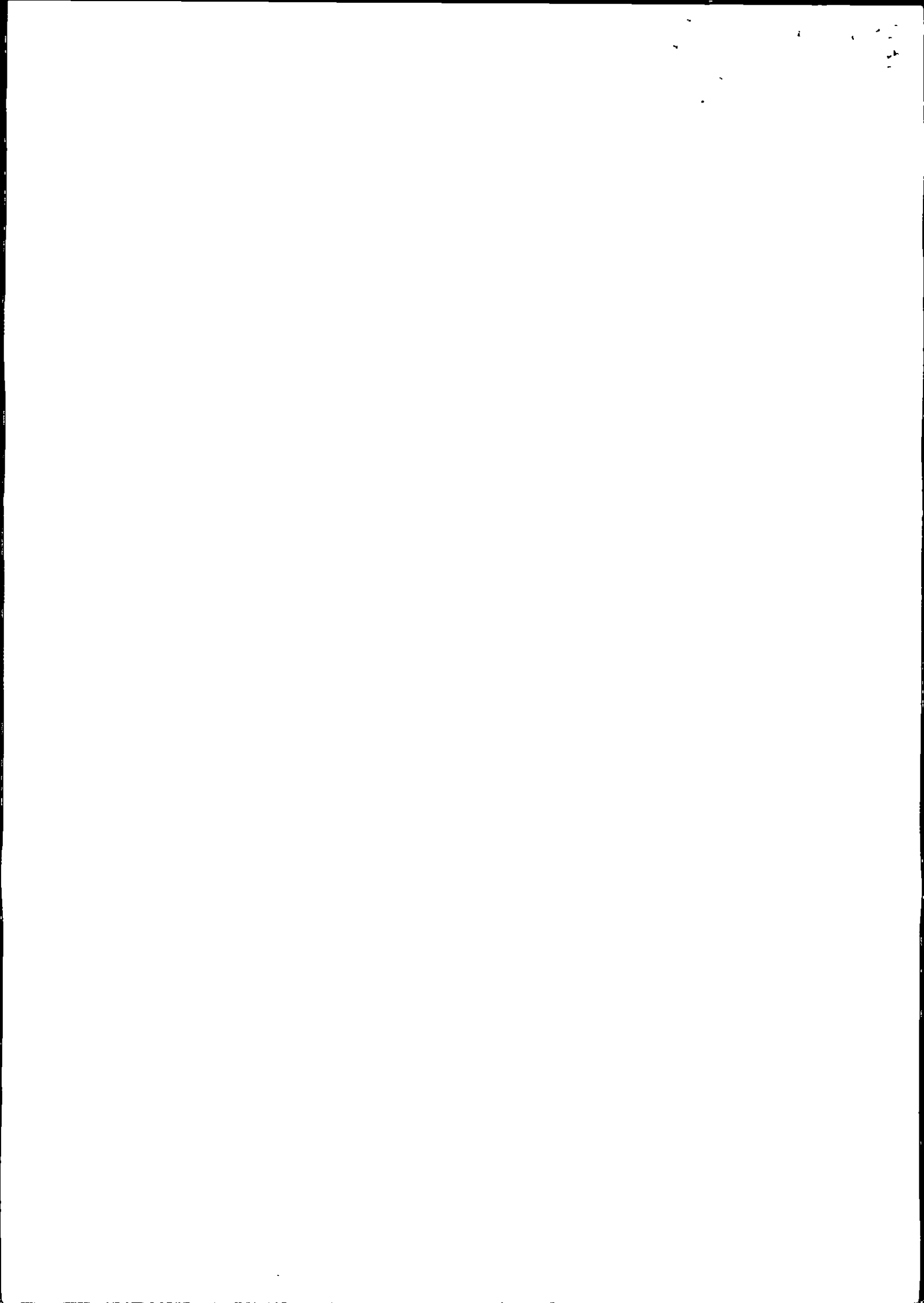



Segue Prot. N. _____

7417

del

08 MAG. 2019

Foglio N. _____

contribuzioni consorziali. Nell'esecuzione dei lavori il Concessionario dovrà attenersi a tutte le norme e modalità che all'uopo verranno impartite dal Consorzio;

CONDIZIONI AMMINISTRATIVE E DI LEGGE

11. canone annuo dovuto per l'utilizzazione del demanio idrico: il Concessionario, con la firma per accettazione della presente, dichiara di accettare e si impegna a corrispondere il canone annuo di concessione del demanio idrico, calcolato secondo le tariffe determinate dalla Regione Veneto con D.G.R. n. 1895 del 24.06.2003 e successivamente modificate con D.G.R. n. 1997 del 25.06.2004 e integrata dalla L.R. 28 dicembre 2004, n. 38;
12. il canone relativo all'uso delle acque pubbliche ed i canoni correlati all'utilizzo dei beni del demanio idrico sono dovuti per anno solare e devono essere versati, a mezzo ruolo esattoriale, entro il trenta giugno dell'anno di riferimento. Il computo del canone verrà effettuato a decorrere dalla data di sottoscrizione. Nel caso in cui la presente concessione sia rilasciata in corso d'anno il canone annuo viene calcolato in ragione di dodicesimi e la frazione del mese superiore a quindici giorni è considerata pari ad un mese. Il canone sarà aggiornato annualmente sulla base delle variazioni dell'indice dei prezzi al consumo rilevato dall'ISTAT durante l'anno precedente;
13. qualora in futuro, a seguito dell'esecuzione di nuove opere di bonifica e/o lavori di manutenzione straordinaria della roggia da parte del Consorzio, si rendesse necessario apportare delle modifiche e/o lo spostamento dell'opera in oggetto, ciò dovrà essere fatto a cura e spese del Concessionario che sottoscrive il presente atto a conferma dell'impegno assunto in proprio e a nome di eventuali futuri aventi causa. Egli indicherà tempi e modalità di intervento, sapendo fin d'ora che sarà considerato responsabile del mancato rispetto della presente disposizione e che a causa di ciò gli verrà richiesto l'eventuale risarcimento dei danni;
14. la concessione è accordata senza pregiudizio dei diritti di terzi ed è sempre revocabile, modificabile e rescindibile in qualsiasi tempo, quando - a giudizio insindacabile del concedente - ciò sia ritenuto necessario a tutela dei superiori interessi del Consorzio e del territorio da esso gestito;
15. nel caso di interventi successivi sul manufatto in oggetto che rendessero l'opera concessa non più congruente con le nuove opere, è fatto obbligo al Concessionario, a sue spese e senza alcun diritto a rifusione, di adeguare e/o eliminare l'opera oggetto di concessione. In caso di inadempienza si interverrà d'ufficio con addebito delle spese, alla cui riscossione si procederà con le norme e con i privilegi di esazione delle contribuzioni consorziali;
16. la concessione è data a tutto rischio e pericolo del Concessionario ed il Consorzio non sarà mai né verso di essa né verso terzi in alcun modo responsabile, per qualunque fatto o danno derivabile a chiunque in dipendenza o per effetto totale o parziale dell'opera concessa.
17. il Concessionario è obbligato a denunciare al Consorzio ogni eventuale variazione di proprietà entro quindici giorni dalla data di stipulazione del contratto relativo al trasferimento di proprietà per il rilascio della concessione ai nuovi proprietari i quali subentreranno ai medesimi obblighi definiti con il presente provvedimento, fermi rimanendo nell'alienante, in caso di inadempienza di quanto sopra, tutti gli obblighi e le responsabilità assunti con la presente verso il Consorzio;
18. il Concessionario è altresì obbligato a denunciare al consorzio ogni eventuale rimozione/modifica del/i manufatto/i. In mancanza di detta comunicazione, almeno entro trenta giorni dallo scadere dell'annualità, il canone sarà comunque dovuto e non soggetto a nessun tipo di sgravio per l'annualità di riferimento;
19. oltre alle condizioni contenute nel presente atto, il Concessionario è tenuto alla osservanza di tutte le disposizioni di polizia idraulica della bonifica (R.D. 8/5/1904 n. 368 e successive modificazioni ed integrazioni), dello statuto e dei regolamenti consorziali, nonché di tutte le prescrizioni legislative e regolamentari concernenti il regime delle acque pubbliche, l'agricoltura, l'industria, l'igiene e la sicurezza pubblica e, in particolare, del D.L.vo n. 152/1999;
20. tutti i diritti, spese, imposte e tasse inerenti e conseguenti alla presente concessione sono a carico del Concessionario;
21. la mancata osservanza delle condizioni sopra elencate o la difformità dei lavori da quanto previsto nel progetto depositato comporteranno l'immediata decadenza della presente concessione;
22. le opere di cui al presente atto sono concesse al Concessionario e ai suoi aventi diritto per la durata di anni 30 dalla data della presente, rinnovabili secondo le modalità previste dalla vigente normativa in materia. In caso di rinuncia al rinnovo, dovrà essere data disdetta al Consorzio entro il 31 dicembre dell'anno in corso e il canone non sarà più caricato a partire dall'anno successivo. Al termine della concessione, il Concessionario è obbligato a rimuovere le opere interessanti il canale e ad eseguire a proprie spese i lavori necessari per il ripristino dell'alveo, delle sponde e delle arginature nelle condizioni richieste dal pubblico interesse;



Segue Prot. N. 7417

del 08 MAG. 2019

Foglio N.

23. copia della presente concessione potrà essere ritirata presso i nostri uffici direttamente dal Concessionario, che la sottoscriverà per accettazione di tutte le condizioni poste.

IL DIRETTORE
- dr. ing. Umberto Niceforo -

(responsabile del procedimento)



Avverso il presente provvedimento è ammesso ricorso straordinario al Presidente della Repubblica entro 120 giorni dal ricevimento o ricorso giurisdizionale al T.A.R. per il Veneto entro il termine di 60 giorni dalla data di ricevimento del provvedimento stesso.

Il Concessionario dichiara di accettare, a tutti gli effetti, la sopra estesa concessione; dichiara inoltre che, qualora dovessero verificarsi danni alle opere oggetto della presente a seguito di interventi sul canale, nulla avrà a pretendere dal Consorzio a titolo di risarcimento.

Il Concessionario, consapevole delle sanzioni penali nel caso di dichiarazioni non veritiere, di formazione o uso di atti falsi, richiamate dall'art. 76 del Dpr 445 del 28 dicembre 2000, dichiara che i dati riportati nella domanda e negli allegati sono veritieri.

Copia del presente provvedimento dovrà essere allegato ai singoli atti notarili di eventuali futuri passaggi di proprietà anche ai successori.

A conferma sottoscrive il presente atto, consapevole che l'inosservanza anche di una delle sopra elencate prescrizioni ne comporterà la revoca e, per quanto non comunicato ai terzi aventi causa, fonte di responsabilità nei confronti del Consorzio di bonifica Brenta che sarà comunque tenuto indenne.

Cittadella, li 08 MAG. 2019

Firma (leggibile)
IL CONCESSIONARIO

SERVIZI DI INGEGNERIA

Il Procuratore Speciale

(dott. Ing. Alberto Liberatore)

Spett.le
**CONSORZIO DI BONIFICA
"BRENTA"**
Riva IV Novembre, 15
35013 CITTADELLA (PD)

e-mail: info@consorziobrenta.it
P.E.C.: consorziobrenta@legalmail.it

OGGETTO: *Comunicazione inizio lavori per attività sottoposte al controllo del Consorzio.*

Il sottoscritto _____ residente a
_____ in via _____ in
qualità di proprietario

COMUNICA

che in data _____ avranno inizio i lavori in Comune di
_____ di cui alla Vs. autorizzazione idraulica prot. n.
_____ in data _____.

Quanto sopra per consentirVi il controllo del rispetto delle condizioni imposte nel citato nullaosta.

Per eventuali comunicazioni il sottoscritto è a disposizione al numero telefonico _____.

Distinti saluti.

(data)

(timbro e firma)