



Agricoltura e Sviluppo srls

Località Ritonda 77 – 37047 San Bonifacio VR
Tel. 045.7612622 - Fax 045.6107756 - Mail: baldo@agricolturaesviluppo.it

A24 – RELAZIONE SUI VINCOLI URBANISTICI

UBICAZIONE E ANALISI DELLA PIANIFICAZIONE DELL'AREA

L'area interessata dall'intervento in progetto è situata nel comune di Barbarano - Mossano (VI), al confine tra i due ex comuni di Barbarano Vicentino e Mossano.



Foto aerea con limiti del comune di Barbarano – Mossano (VI)

La pianificazione del territorio si articola in molte fasi decisionali, coordinate da un complesso di regole da rispettare. E' principalmente composta da tre livelli gerarchici: uno regionale, con i piani territoriali, uno provinciale, con quelli sovracomunali (come i piani d'area), e uno comunale, con i piani regolatori (o i PAT/PATI se approvati).

I principali documenti di pianificazione territoriale attinenti l'area in esame risultano essere:

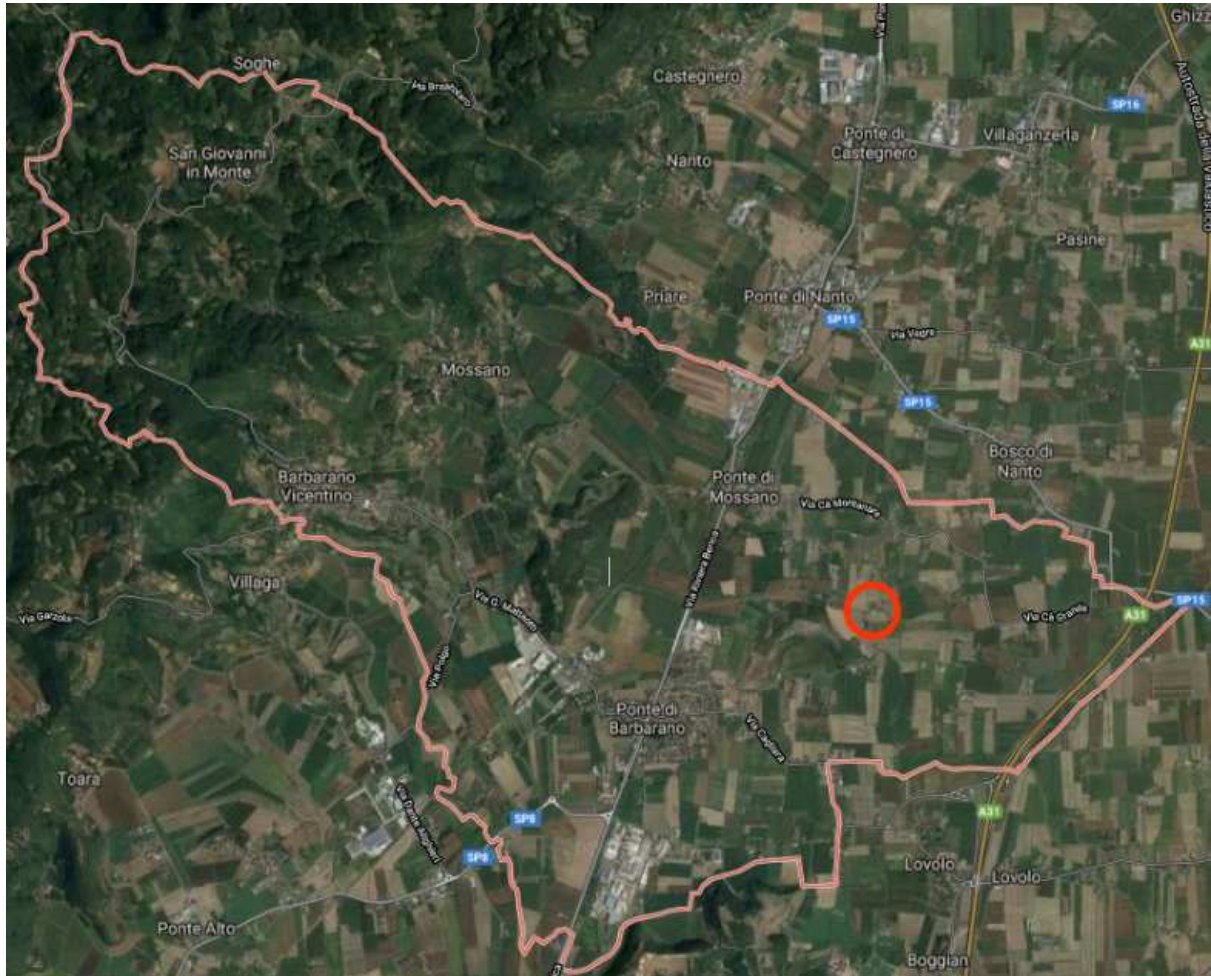

Agricoltura e Sviluppo srls

Località Ritonda 77 – 37047 San Bonifacio VR
Tel. 045.7612622 - Fax 045.6107756 - Mail: baldo@agricolturaesviluppo.it

- il Piano Territoriale Regionale di Coordinamento (PTRC);
- il Piano Regionale di Tutela delle Acque (PTA);
- il Piano di Tutela e Risanamento Atmosfera (PTRA);
- il Piano Territoriale di Coordinamento Provinciale (PTCP);
- il Piano di Assetto Territoriale Intercomunale del Comune di Barbarano – Mossano (PATI).

Il Piano Territoriale Regionale di Coordinamento (P.T.R.C.)

Il PTRC rappresenta lo strumento regionale di governo del territorio. Ai sensi dell'*art. 24, c.1 della L.R. 11/04*, "il piano territoriale regionale di coordinamento, in coerenza con il programma regionale di sviluppo (PRS) di cui alla *legge regionale 29 novembre 2001, n.35 "Nuove norme sulla programmazione"*, indica gli obiettivi e le linee principali di organizzazione e di assetto del territorio regionale, nonché le strategie e le azioni volte alla loro realizzazione".

Il PTRC rappresenta il documento di riferimento per la tematica paesaggistica, stante quanto disposto dalla *Legge Regionale 10 agosto 2006 n. 18*, che gli attribuisce valenza di "piano urbanistico-territoriale con specifica considerazione dei valori paesaggistici", già attribuita dalla *Legge Regionale 11 marzo 1986 n. 9* e successivamente confermata dalla *Legge Regionale 23 aprile 2004 n. 11*. Tale attribuzione fa sì che nell'ambito del PTRC siano assunti i contenuti e ottemperati gli adempimenti di pianificazione paesaggistica previsti dall'*articolo 135 del Decreto Legislativo 42/04* e successive modifiche e integrazioni.

Con deliberazione n. 2587 del 7 agosto 2007 la Giunta Regionale del Veneto ha adottato il Documento Preliminare del PTRC come previsto dall'*art. 25, comma 1, della L.R. 11/2004*. Il Documento Preliminare contiene gli obiettivi generali che s'intendono perseguire con il piano e le scelte strategiche di assetto del territorio, nonché le indicazioni per lo sviluppo sostenibile e durevole del territorio (*art.3 c.5 della L.R. 11/04*).

PTRC vigente

Il PTRC vigente, approvato nel 1992, risponde all'obbligo emerso con la legge 8 agosto 1985,



Agricoltura e Sviluppo srls

Località Ritonda 77 – 37047 San Bonifacio VR
Tel. 045.7612622 - Fax 045.6107756 - Mail: baldo@agricolturaesviluppo.it

n. 431 di salvaguardare le zone di particolare interesse ambientale, attraverso l'individuazione, il rilevamento e la tutela di un'ampia gamma di categorie di beni culturali e ambientali. Il PTRC si articola per piani di area, previsti dalla legge 61/85, che ne sviluppano le tematiche e approfondiscono, su ambiti territoriali definiti, le questioni connesse all'organizzazione della struttura insediativa ed alla sua compatibilità con la risorsa ambiente.

Si riportano di seguito gli estratti delle tavole del PTRC del 1992.



Tavola n° 1: difesa del suolo e degli insediamenti (scala originale 1:250.000)

L'area di intervento, indicata con il bollino rosso, non ricade in zone sottoposte a vincolo idrogeologico, a rischio sismico e neppure nelle aree esondabili.

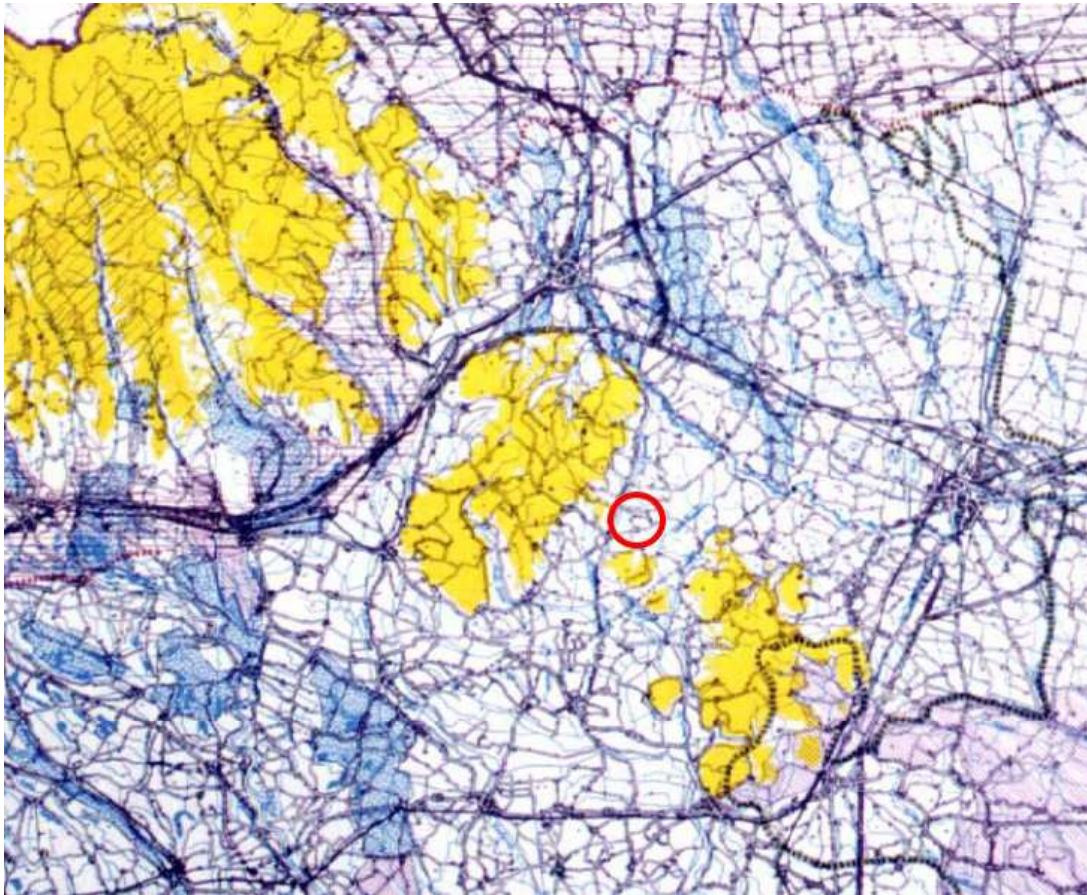

Agricoltura e Sviluppo srls

Località Ritonda 77 – 37047 San Bonifacio VR
Tel. 045.7612622 - Fax 045.6107756 - Mail: baldo@agricolturaesviluppo.it



Tavola n°2: Ambiti naturalistico Ambientali e paesaggistici di livello regionale (scala originale 1:250.000)

Nella tavola 2 del PTRC vengono individuati gli ambiti di natura ambientale e paesaggistica. Tali ambiti non sono interessati dall'intervento in oggetto.

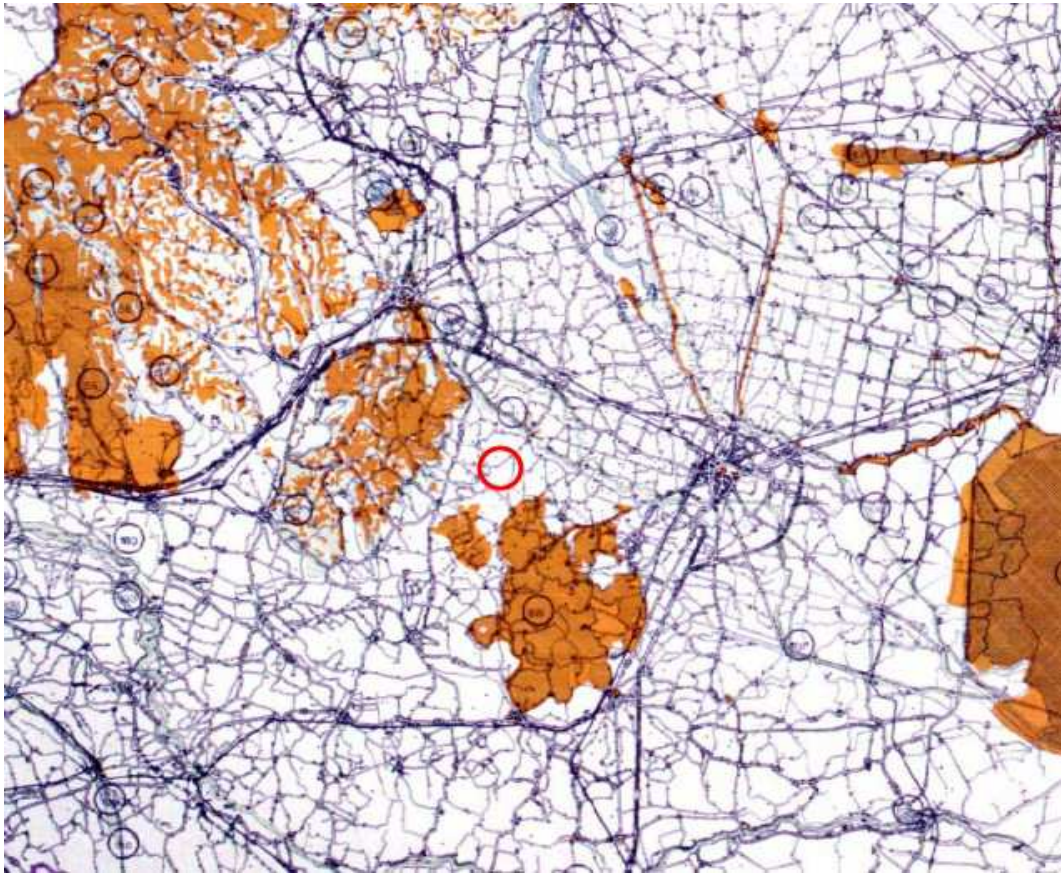

Agricoltura e Sviluppo srls

Località Ritonda 77 – 37047 San Bonifacio VR
Tel. 045.7612622 - Fax 045.6107756 - Mail: baldo@agricolturaesviluppo.it



Tavola n°3: Integrità del territorio agricolo (scala originale 1: 250.000)

Nella tavola 3, viene valutato il grado di integrità del territorio agricolo, che nel caso del sito d'intervento risulta essere “ad eterogenea integrità”.

Per gli “ambiti ad eterogenea integrità del territorio agricolo”, gli strumenti subordinati debbono essere particolarmente attenti ai sistemi ambientali, mirati rispetto ai fenomeni in atto, al fine di “governarli”, preservando per il futuro risorse ed organizzazione territoriale delle zone agricole, predisponendo altresì una suddivisione della zona E, con particolare riguardo alla sottozona E3, così come indicato nelle successive direttive a livello comunale da coordinarsi a livello provinciale.

Il progetto proposto non altererà la natura agricola del luogo.

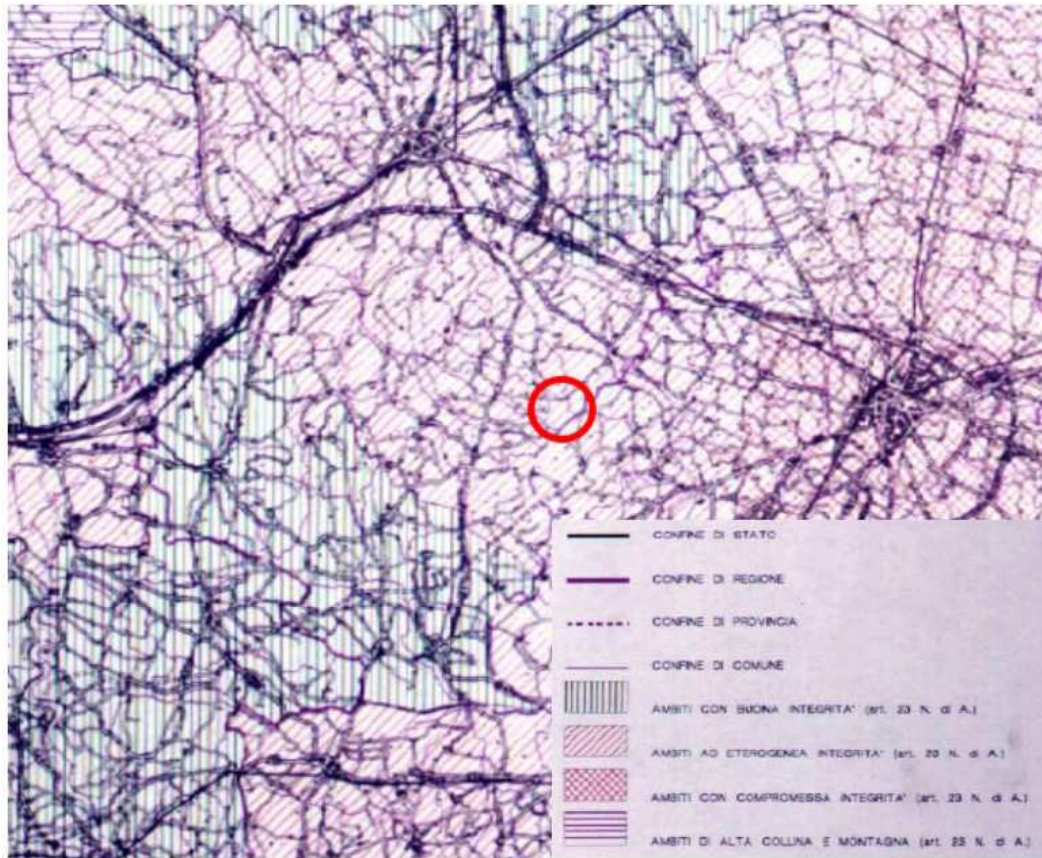

Agricoltura e Sviluppo srls

Località Ritonda 77 – 37047 San Bonifacio VR
Tel. 045.7612622 - Fax 045.6107756 - Mail: baldo@agricolturaesviluppo.it



Tavola n° 4: Sistema insediativo e infrastrutturale storico e archeologico (scala originale 1: 250.000)

Con la Tavola 4 si analizza il sistema insediativo e infrastrutturale storico ed archeologico dell'area. La diversità dei siti archeologici richiede differenti modalità di tutela e salvaguardia che devono di volta in volta prendere in considerazione la natura del sito, l'estensione e l'oggetto del vincolo, lo stato di conservazione dei manufatti, la possibilità di fruizione da parte del pubblico, l'opportunità di adibire determinate aree parco e/o a riserva archeologica. Non vi sono edifici da tutelare in prossimità dell'area d'intervento.

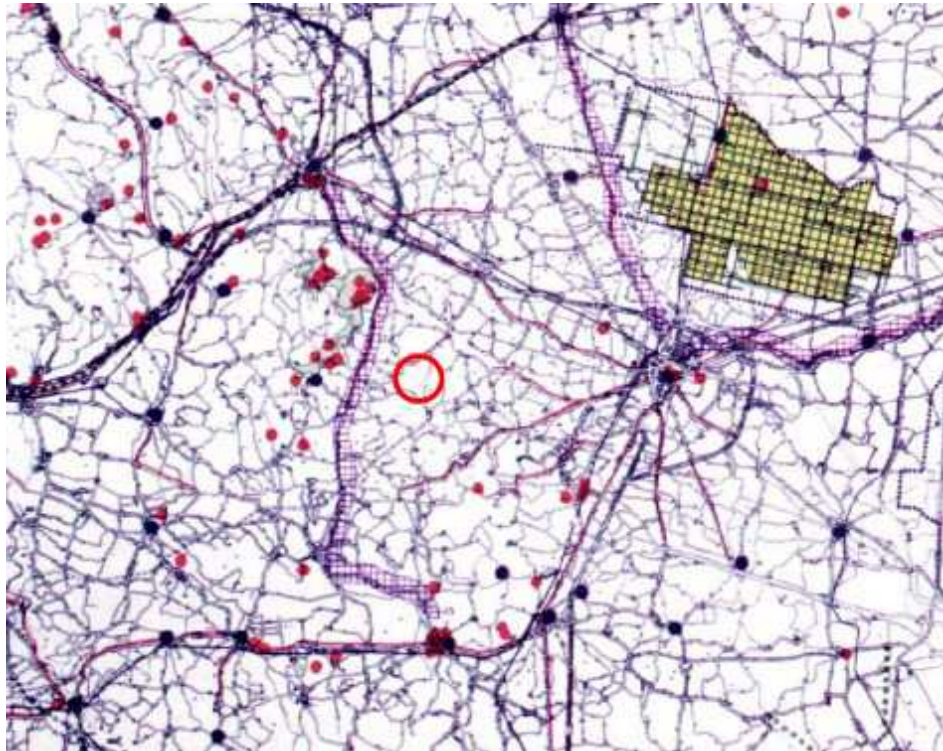

Agricoltura e Sviluppo srls

Località Ritonda 77 – 37047 San Bonifacio VR
Tel. 045.7612622 - Fax 045.6107756 - Mail: baldo@agricolturaesviluppo.it



Tavola n°5: Ambiti per l'istituzione di Parchi e Riserve regionali naturali ed archeologici ed aree di massima tutela paesaggistica (scala originale 1: 250.000)

L'area d'intervento non viene interessata dagli ambiti previsti per l'istituzione di Parchi e Riserve regionali.

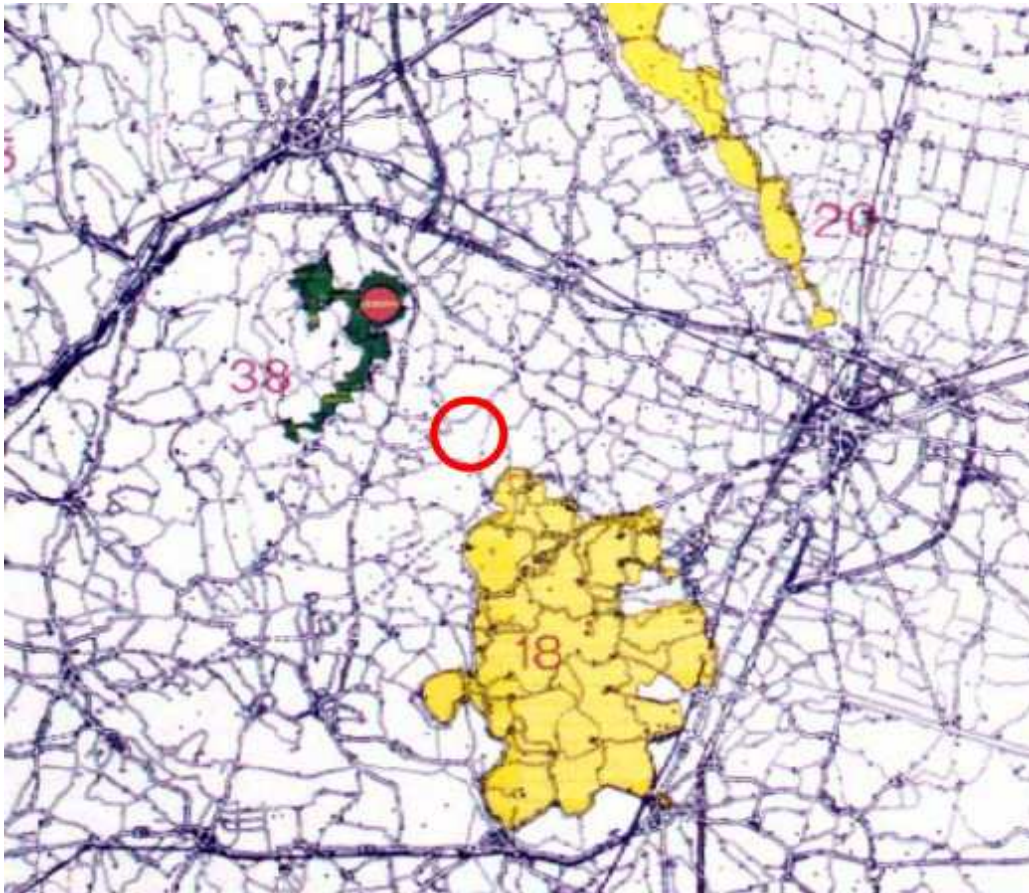

Agricoltura e Sviluppo srls

Località Ritonda 77 – 37047 San Bonifacio VR
Tel. 045.7612622 - Fax 045.6107756 - Mail: baldo@agricolturaesviluppo.it

PTRC adottato

Con deliberazione di Giunta Regionale n. 372 del 17/02/09 è stato adottato il Piano Territoriale Regionale di Coordinamento ai sensi della legge regionale 23 aprile 2004, n.11 (art. 25 e 4).

La variante parziale al Piano Territoriale Regionale di Coordinamento (PTRC 2009) con attribuzione della valenza paesaggistica, adottata con deliberazione della Giunta Regionale n. 427 del 10 aprile 2013, è stata pubblicata nel Bollettino ufficiale n. 39 del 3 maggio 2013.

Secondo la variante, l'area presa in esame non ha subito variazioni di pianificazione.

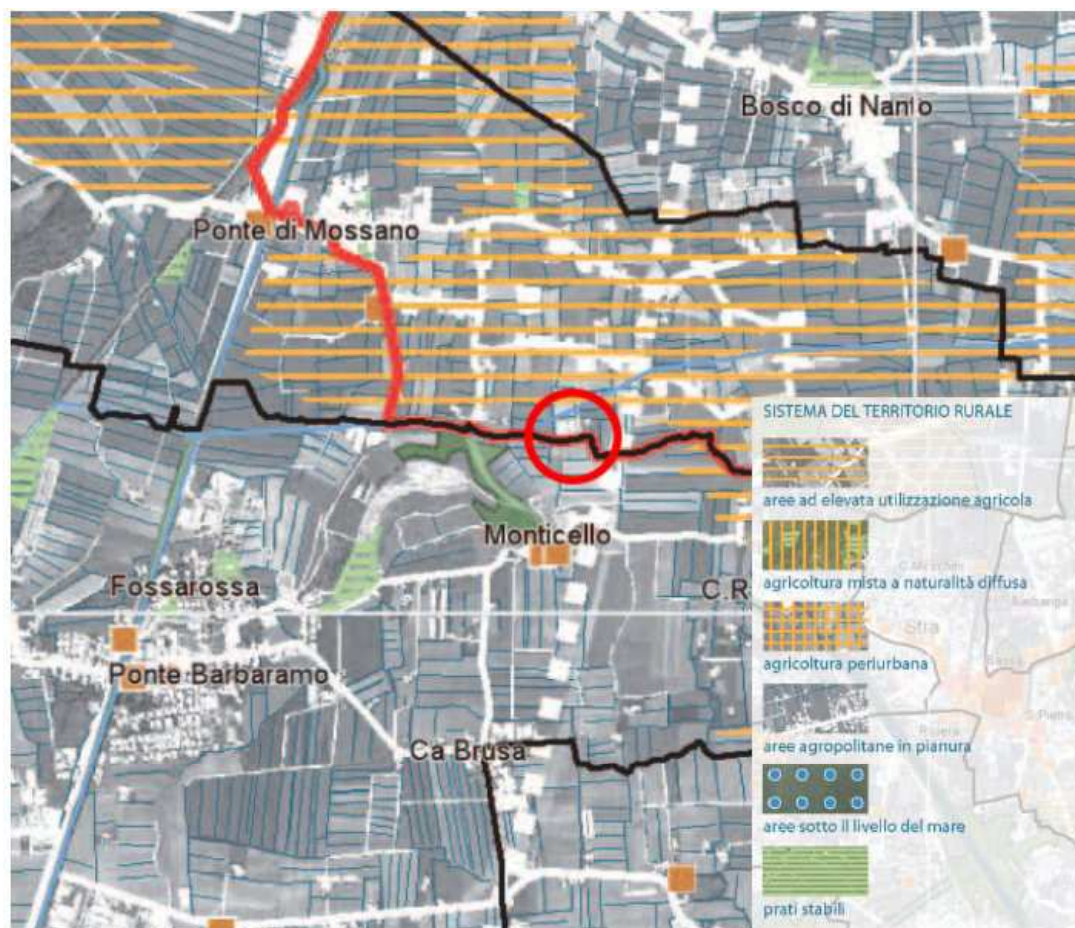

PTRC: Variante paesaggistica del 2013

Si riporta un estratto del PTRC adottato relativo alla Tav. “17-18-29 Gruppo collinare dei Berici – Gruppo collinare degli Euganei – Pianura tra Padova e Vicenza” del “Sistema del Territorio rurale e della rete ecologica” secondo la variante paesaggistica del PTRC 2009,



Agricoltura e Sviluppo srls

Località Ritonda 77 – 37047 San Bonifacio VR
Tel. 045.7612622 - Fax 045.6107756 - Mail: baldo@agricolturaesviluppo.it

adottata con Deliberazione della Giunta Regionale n°427 del 10/04/2013. Come si può vedere l'allevamento in progetto ricade in un'area ad elevata utilizzazione agricola (retino a righe orizzontali).

Nell'ambito delle aree ad elevata utilizzazione agricola nella predisposizione e adeguamento degli strumenti di pianificazione urbanistica i Comuni devono:

- a) favorire il mantenimento e lo sviluppo del settore agricolo anche attraverso la conservazione della continuità e dell'estensione delle aree ad elevata utilizzazione agricola limitando la penetrazione in tali aree di attività in contrasto con gli obiettivi di conservazione delle attività agricole e del paesaggio agrario;
- b) favorire la valorizzazione delle aree ad elevata utilizzazione agricola attraverso la promozione della multifunzionalità dell'agricoltura e il sostegno al mantenimento della rete infrastrutturale territoriale locale, anche irrigua;
- c) favorire la conservazione e il miglioramento della biodiversità anche attraverso la diversificazione degli ordinamenti produttivi e la realizzazione e il mantenimento di siepi e di formazioni arboree, lineari o boscate, salvaguardando anche la continuità ecologica sistemica;
- d) assicurare la compatibilità dell'eventuale espansione della residenza con le attività agricole zootecniche;
- e) limitare la trasformazione delle zone agricole in zone con altra destinazione, con particolare riferimento ai grandi impianti produttivi, al fine di garantire la conservazione e lo sviluppo dell'agricoltura e della zootecnia, nonché il mantenimento delle diverse componenti del paesaggio agrario in esse presenti;
- f) prevedere se possibile, nelle aree sotto il livello del mare, la realizzazione di nuovi ambienti umidi e di spazi acquei e lagunari interni, funzionali al riequilibrio ecologico, alla messa in sicurezza ed alla mitigazione idraulica, nonché alle attività ricreative e turistiche, nel rispetto della struttura insediativa della bonifica integrale, ai sistemi d'acqua esistenti e alle tracce del preesistente sistema idrografico.



Agricoltura e Sviluppo srls

Località Ritonda 77 – 37047 San Bonifacio VR
 Tel. 045.7612622 - Fax 045.6107756 - Mail: baldo@agricolturaesviluppo.it

Il Piano Regionale di Tutela delle Acque (PTA)

Con il Piano di Tutela delle Acque la Regione del Veneto individua gli strumenti per la protezione e la conservazione della risorsa idrica, in applicazione del Decreto legislativo 3 aprile 2006, n. 152 “Norme in materia ambientale” e successive modificazioni, Parte terza, e in conformità agli obiettivi e alle priorità d’intervento formulati dalle autorità di bacino.

Il Piano definisce gli interventi di protezione e risanamento dei corpi idrici superficiali e sotterranei e l’uso sostenibile dell’acqua, individuando le misure integrate di tutela qualitativa e quantitativa della risorsa idrica, che garantiscano anche la naturale auto-depurazione dei corpi idrici e la loro capacità di sostenere comunità animali e vegetali ampie e ben diversificate.

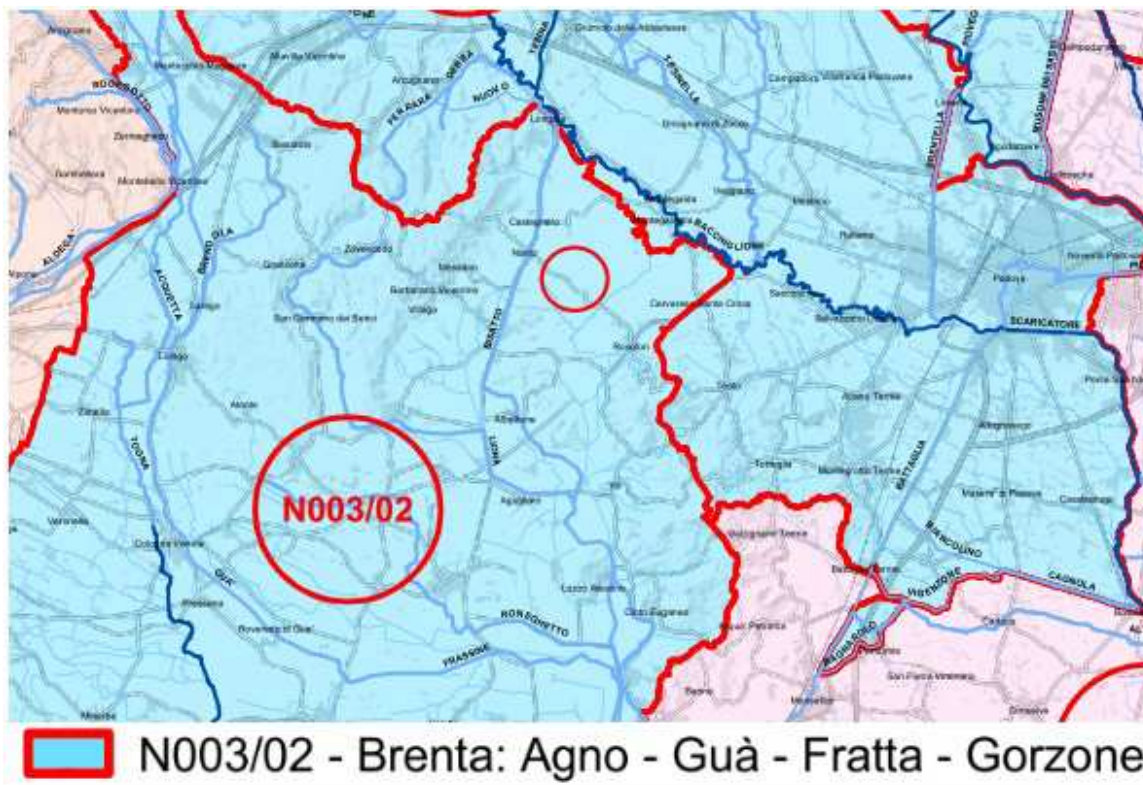

PTA: Carta dei sottobacini idrografici

Il Comune di Barbarano - Mossano rientra nel sotto-bacino del Brenta: Agno – Guà – Fratta - Gorzone. Nelle immediate vicinanze del sito d'interesse (cerchio rosso) non vengono



Agricoltura e Sviluppo srls

Località Ritonda 77 – 37047 San Bonifacio VR
 Tel. 045.7612622 - Fax 045.6107756 - Mail: baldo@agricolturaesviluppo.it

individuati corsi d'acqua significativi, ma si trova tra due corsi d'acqua di rilevante interesse ambientale o potenzialmente influenti su corsi d'acqua significativi, il Bisatto e il Bacchiglione, rispettivamente ad ovest e a nord.

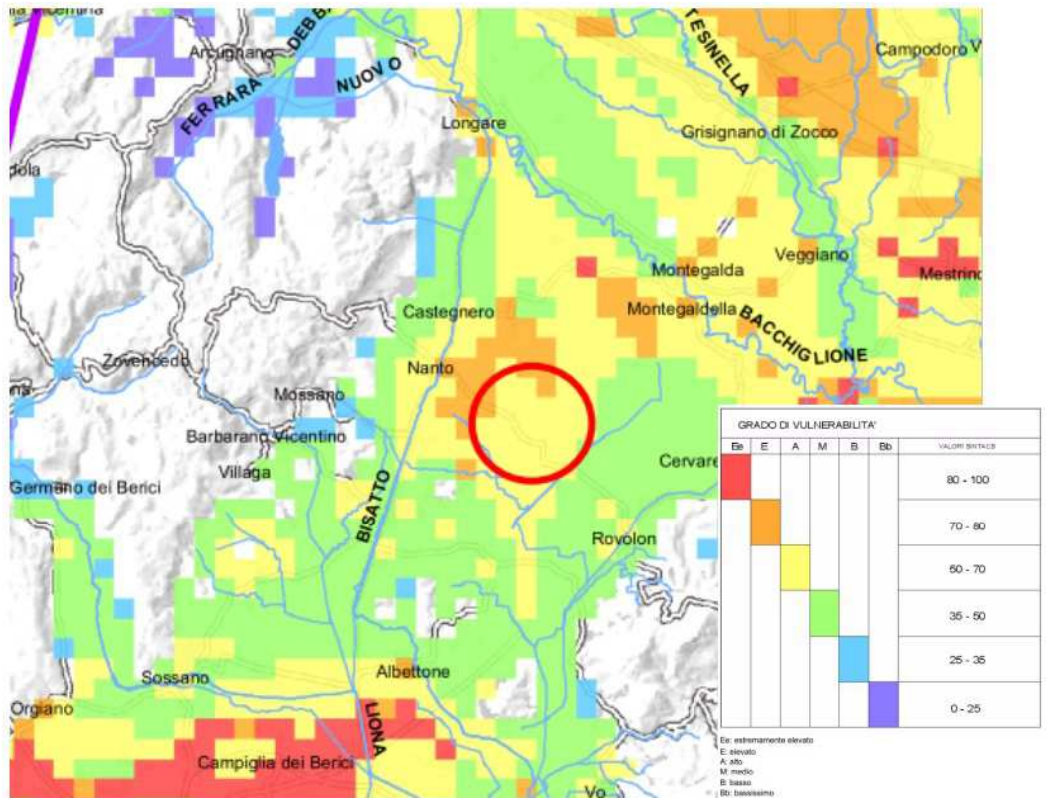

PTA: Carta della vulnerabilità intrinseca della falda freatica

Dalla carta della vulnerabilità della falda, riportata come estratto in alto, si evidenzia che l'area dell'allevamento ha un grado di vulnerabilità della falda freatica alto (giallo).

L'area inoltre risulta essere esterna ai comuni con acquiferi pregiati da sottoporre a tutela.



Agricoltura e Sviluppo srls

Località Ritonda 77 – 37047 San Bonifacio VR
Tel. 045.7612622 - Fax 045.6107756 - Mail: baldo@agricolturaesviluppo.it

Per quanto riguarda la classificazione delle acque sotterranee (stato ambientale 2008) si riporta di seguito l'estratto di mappa del PTA.

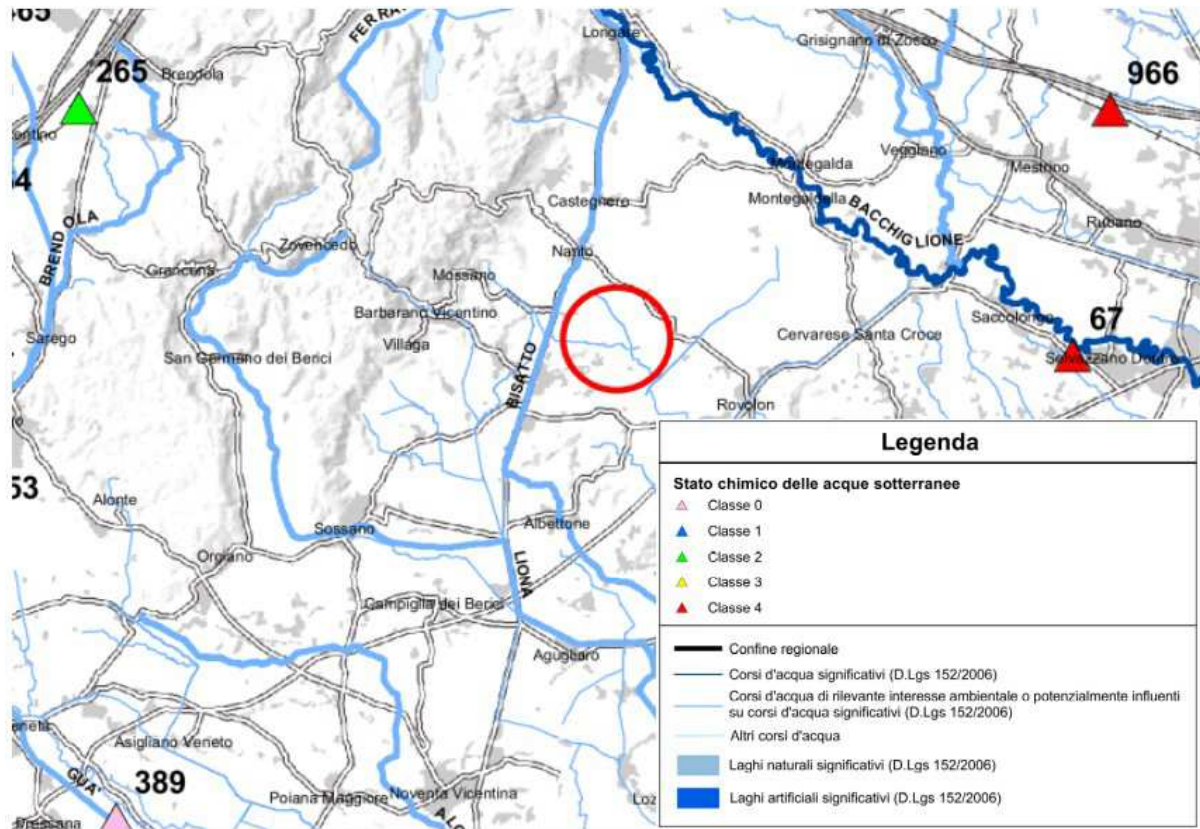

PTA: classificazione delle acque sotterranee

“La definizione dello stato chimico delle acque sotterranee, secondo le direttive 2000/60/CE e 2006/118/CE, si basa sul rispetto di norme di qualità, espresse attraverso concentrazioni limite, che vengono definite a livello europeo per nitrati e pesticidi (standard di qualità), mentre per altri inquinanti, di cui è fornita una lista minima all'Allegato 2 parte B della direttiva 2006/118/CE, spetta agli Stati membri la definizione dei valori soglia, oltre all'onere di individuare altri elementi da monitorare, sulla base dell'analisi delle pressioni. I valori soglia (VS) adottati dall'Italia sono quelli definiti all'Allegato 3, tabella 3, Dlgs 30/2009” alla quale si rimanda la visione.

Il superamento dei valori soglia, in qualsiasi punto di monitoraggio è indicativo del rischio che non siano soddisfatte una o più condizioni concernenti il buono stato chimico delle acque sotterranee.



Agricoltura e Sviluppo srls

Località Ritonda 77 – 37047 San Bonifacio VR
 Tel. 045.7612622 - Fax 045.6107756 - Mail: baldo@agricolturaesviluppo.it

Le acque superficiali della Provincia di Vicenza presentano una qualità molto variabile a seconda del bacino considerato. Sono presenti due stazioni della rete di monitoraggio di ARPAV nell'area del Comune di Barbarano Mossano, la 102 sul F. Bacchiglione e la 103 sul C. Bisatto a Debba. Sono utilizzate a scopo di controllo ambientale (AC) e degli erbicidi (ERB); la 102 in aggiunta è caratterizzata da set specifici di parametri, per irrigazione (IR) e microinquinanti specifici.

Nel complesso nelle stazioni in esame si nota una sostanziale costanza dei valori ottenuti dai parametri chimico-fisici. Per il Bacchiglione la stazione 102 ha sempre registrato una classe 3, principalmente legata ai parametri dei nitrati ed Escherichia coli. Il C. Debba invece oscilla tra le classi 2 e 3. Le classi chimiche dei corpi idrici sotterranei sono definite secondo lo schema seguente :

Classe 1	Impatto antropico nullo o trascurabile con pregiate caratteristiche idrochimiche;
Classe 2	Impatto antropico ridotto e sostenibile sul lungo periodo e con buone caratteristiche idrochimiche;
Classe 3	Impatto antropico significativo e con caratteristiche idrochimiche generalmente buone, ma con alcuni segnali di compromissione;
Classe 4	Impatto antropico rilevante con caratteristiche idrochimiche scadenti;
Classe 0 (*)	Impatto antropico nullo o trascurabile ma con particolari facies idrochimiche naturali in concentrazioni al di sopra del valore della classe 3.

(*) per la valutazione dell'origine endogena delle specie idrochimiche presenti dovranno essere considerate anche le caratteristiche chimico-fisiche delle acque.



Agricoltura e Sviluppo srls

Località Ritonda 77 – 37047 San Bonifacio VR
Tel. 045.7612622 - Fax 045.6107756 - Mail: baldo@agricolturaesviluppo.it

Il Piano di Tutela e Risanamento dell'Atmosfera

Il 19 aprile 2016 è stato approvato, dal Consiglio Regionale il nuovo Piano Regionale di Tutela e Risanamento dell'Atmosfera (DCR n. 90 del 19 aprile 2016). Il Piano adegua la normativa regionale alle nuove disposizioni entrate in vigore con il D.Lgs 155/2010. La redazione del Piano Regionale di Tutela e Risanamento dell'Atmosfera ha richiesto un lungo lavoro di collaborazione tra Regione e ARPAV, iniziato nel 2012 con l'aggiornamento del documento di zonizzazione, grazie alla quale è stato possibile fotografare lo stato di qualità dell'aria e le diverse fonti di pressione che influenzano l'inquinamento atmosferico, definendo gli inquinanti più critici e le sorgenti emissive su cui concentrare le misure di risanamento.

Il Piano propone dapprima la rassegna delle azioni realizzate nel periodo 2004-2012 per poi delineare le azioni programmate fino al 2020, cioè le linee programmatiche di intervento della Regione, individuate sulla base del lavoro di analisi svolto a livello nazionale e regionale, suddivise per ambiti o aree di intervento.

Uno dei principali aspetti presi in considerazione dal legislatore è la stretta connessione tra suddivisione del territorio in zone ed agglomerati, classificazione delle zone ai fini della valutazione di qualità dell'aria e misura dei livelli dei principali inquinanti atmosferici. A seguito della zonizzazione del territorio, ciascuna zona o agglomerato è classificata allo scopo di individuare le modalità di valutazione mediante misurazioni e mediante altre tecniche in conformità alle disposizioni del presente decreto.

Nel Veneto sono stati individuati 5 agglomerati, ciascuno costituito dal rispettivo Comune Capoluogo di provincia, dai Comuni contermini e dai Comuni limitrofi connessi ai precedenti sul piano demografico, dei servizi e dei flussi di persone e merci. Gli agglomerati sono stati denominati come segue:

- Agglomerato Venezia: oltre al Comune Capoluogo di provincia, include i Comuni contermini;
- Agglomerato Treviso: oltre al Comune Capoluogo di provincia, include i Comuni contermini;
- Agglomerato Padova: oltre al Comune Capoluogo di provincia, comprende i Comuni inclusi nel Piano di Assetto del Territorio Intercomunale (Pati) della Comunità Metropolitana di Padova;



Agricoltura e Sviluppo srls

Località Ritonda 77 – 37047 San Bonifacio VR
Tel. 045.7612622 - Fax 045.6107756 - Mail: baldo@agricolturaesviluppo.it

- Agglomerato Vicenza: oltre al Comune Capoluogo di provincia, include i Comuni della valle del Chiampo, caratterizzati dall'omonimo distretto industriale della concia delle pelli;
- Agglomerato Verona: oltre al Comune Capoluogo di provincia, comprende i Comuni inclusi nell'area metropolitana definita dal Documento Preliminare al Piano di Assetto del Territorio (PAT).

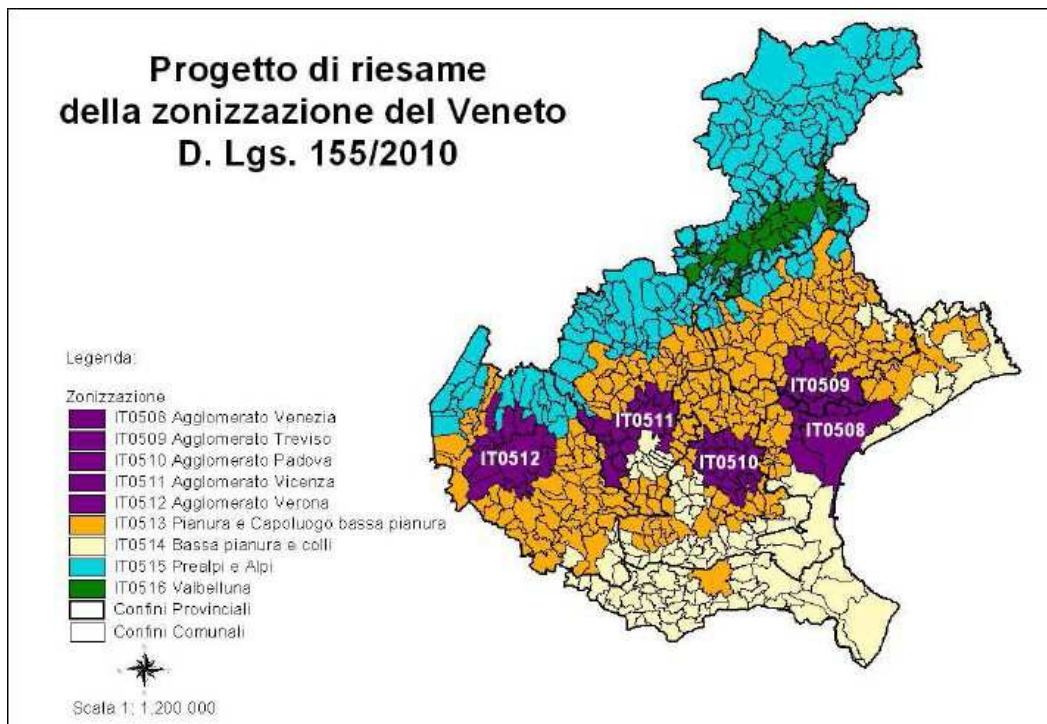

Dopo l'individuazione degli agglomerati, si è provveduto a definire le altre zone.

Il progetto ricade all'interno della zona di Bassa pianura e colli IT0514.

I dati di emissione degli inquinanti, validati al 2010, calcolati secondo quanto stabilito dal PTR, presentano i valori riportati nelle mappe seguenti. I dati scelti sono quelli esaminati nel Quadro Ambientale del SIA.



Agricoltura e Sviluppo srls

Località Ritonda 77 – 37047 San Bonifacio VR
 Tel. 045.7612622 - Fax 045.6107756 - Mail: baldo@agricolturaesviluppo.it

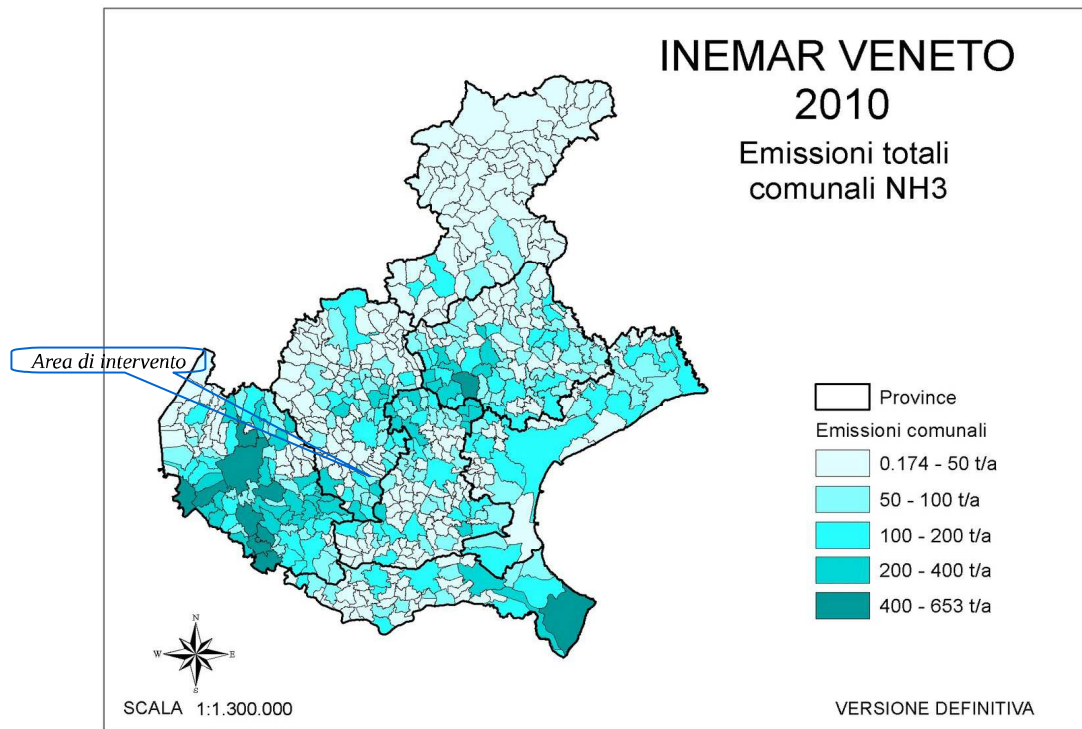

Comune di Barbarano – Mossano con emissioni tra 0.174 – 50 t/a di ammoniaca.

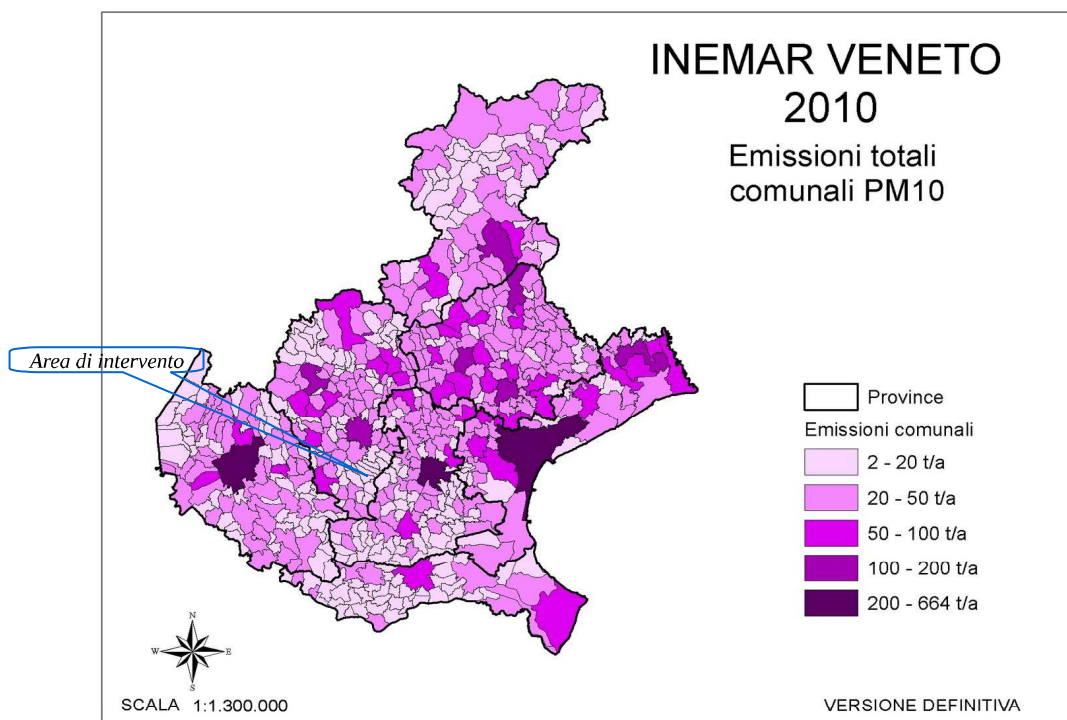

Comune di Barbarano - Mossano con emissioni di PM10 tra 2 – 20 t/a



Agricoltura e Sviluppo srls

Località Ritonda 77 – 37047 San Bonifacio VR
Tel. 045.7612622 - Fax 045.6107756 - Mail: baldo@agricolturaesviluppo.it

Il Piano Territoriale di Coordinamento Provinciale (PTCP)

Il Piano Territoriale di Coordinamento Provinciale (PTCP) della Provincia di Vicenza è formato secondo le disposizioni della L.R. Veneto 23 Aprile 2004 n. 11 “Norme per il governo del territorio”, dell’art. 20 del D.Lgs n. 267/2000 e del del PTRC approvato con DCR n.250 in data 13/12/1991 ed il PTRC adottato con deliberazione di Giunta Regionale n. 372 del 17/02/09.

Il PTCP, nel rispetto degli obiettivi indicati nel Documento Preliminare, approvato con deliberazione di Giunta Provinciale n. 76297/508 del 14 dicembre 2005 e della L.R. Veneto 23 Aprile 2004 n. 11, definisce l’assetto di lungo periodo del territorio provinciale.

Si riportano di seguito le tavole estratte dal PTCP, approvato con DGR 708/2012.

Carta dei Vincoli e della Pianificazione Territoriale: Il PTCP censisce e riporta i vincoli previsti dalle specifiche normative di tutela ed assicura il coordinamento di tutte le politiche di gestione del territorio mediante il recepimento degli atti di pianificazione sovraordinata.

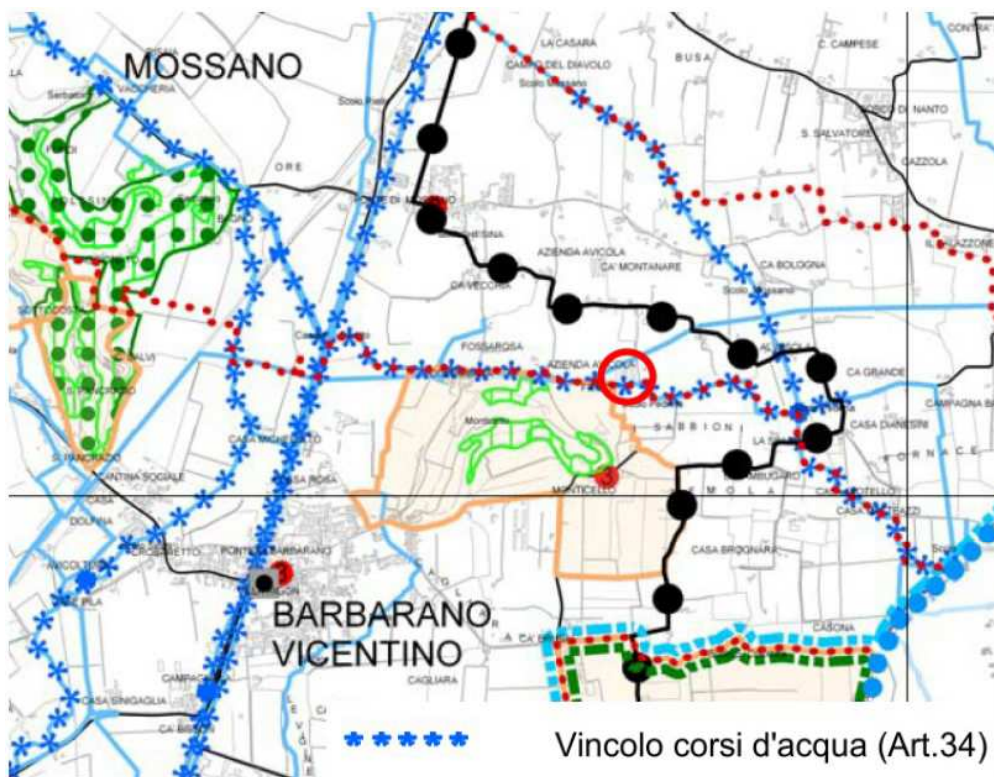

PTCP - Unione Tavola 1.1.A e Tavola 1.1.B : Carta dei vincoli e della pianificazione territoriale

Dalla tavola sopra, nell’area di intervento è presente un Vincolo per corsi d’acqua.



Agricoltura e Sviluppo srls

Località Ritonda 77 – 37047 San Bonifacio VR
Tel. 045.7612622 - Fax 045.6107756 - Mail: baldo@agricolturaesviluppo.it

Carta delle Fragilità: Il PTCP, in applicazione dell'art. 22, comma 1, lett. c) della L.R. 11/2004, promuove ed assicura la difesa del suolo individuando le condizioni di fragilità del territorio provinciale con riferimento al rischio geologico, idraulico e idrogeologico e disponendo apposita normativa di tutela dal rischio.

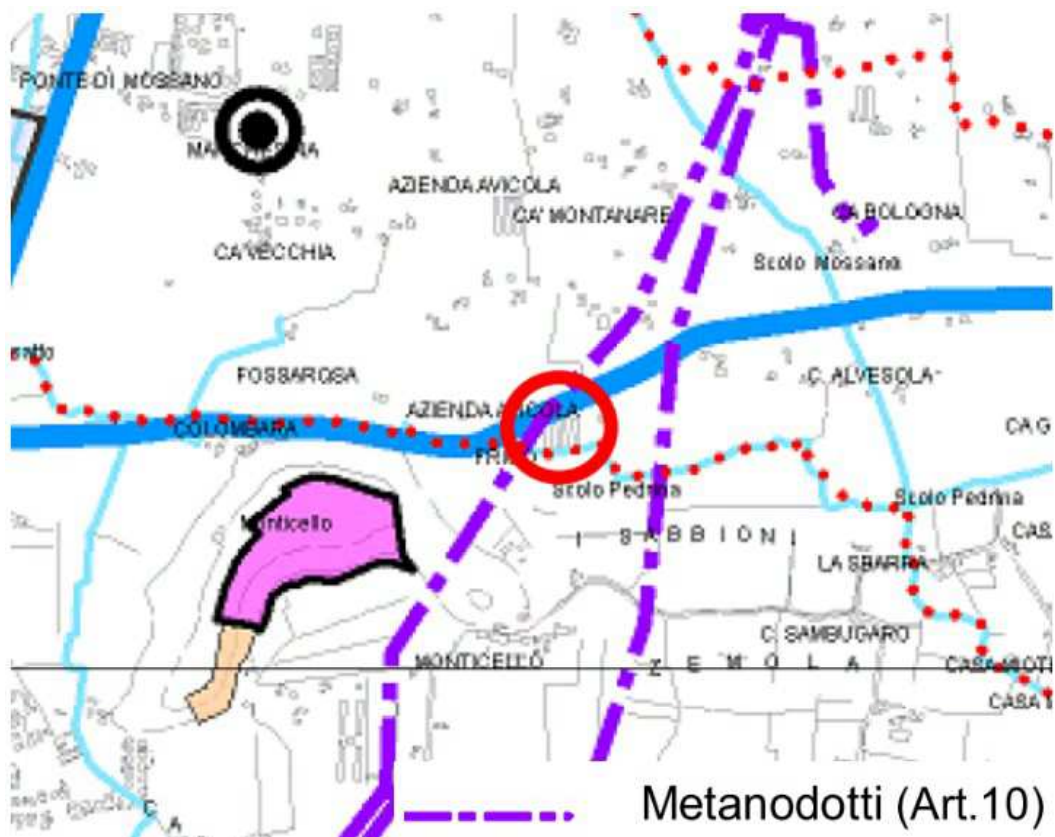

PTCP - Unione Tavola 2.1.A e Tavola 2.1.B: Carta della fragilità

Nelle vicinanze dell'area di intervento è presente un metanodotto che non influirà sull'attività dell'impianto.



Agricoltura e Sviluppo srls

Località Ritonda 77 – 37047 San Bonifacio VR
Tel. 045.7612622 - Fax 045.6107756 - Mail: baldo@agricolturaesviluppo.it

Sistema Ambientale: Il PTCP, in applicazione dell'art. 22, comma 1, lettera i) della L.R. 11/04, salvaguarda le risorse ambientali del territorio provinciale tutelando, integrando e ampliando il patrimonio ambientale e naturalistico presente in ciascuna area e connettendo tra loro le zone ecologico-funzionali per favorire le biocenosi e la salvaguardia delle biodiversità. Il PTCP identifica la rete ecologica provinciale composta dai biotopi, dalle aree naturali, dai fiumi, dalle aree di risorgiva, dai percorsi a valenza culturale e fruitiva (greenways) e dagli altri elementi naturali che caratterizzano il territorio provinciale.

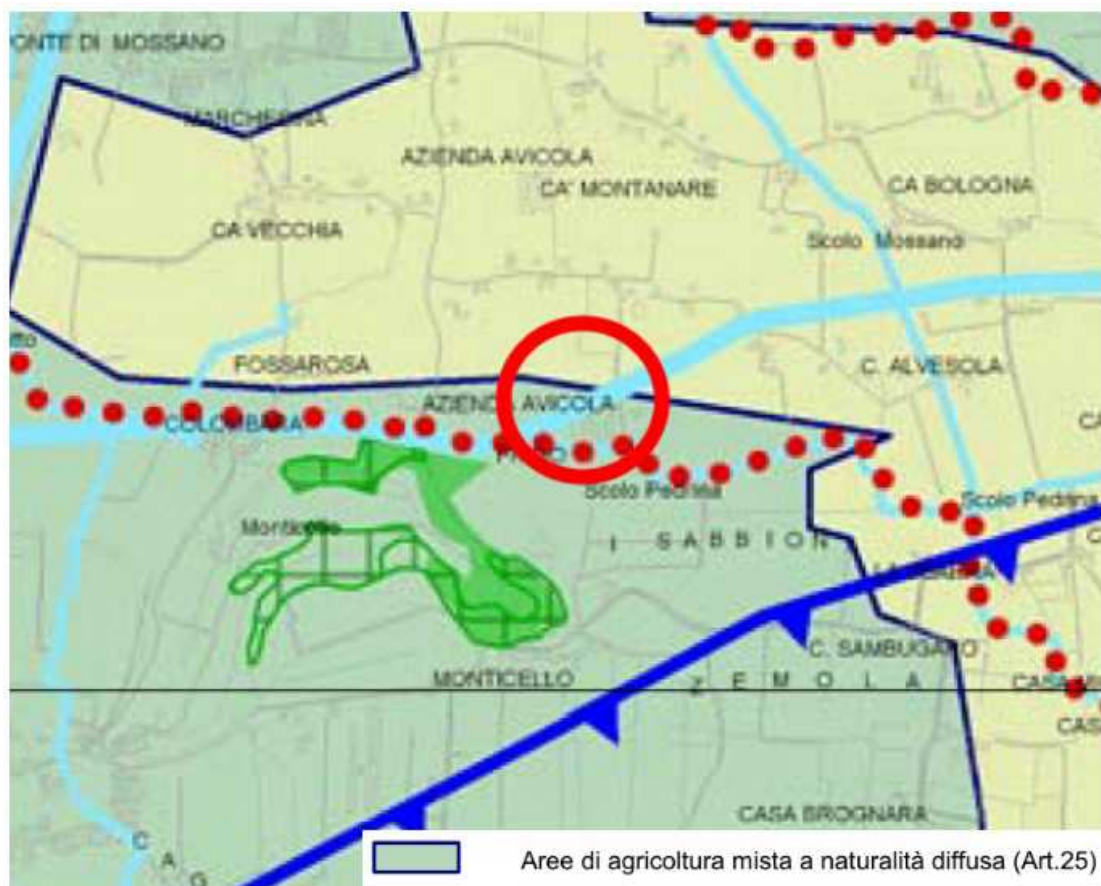

PTCP – Unione Tavola 3.1.A e Tavola 3.1.B: Sistema ambientale

Il progetto proposto ricade all'interno dell'area "di agricoltura mista a naturalità diffusa", dove i Comuni individuano azioni volte a:

- a) orientare le trasformazioni verso il mantenimento o accrescimento della complessità e diversità e diversità degli ecosistemi rurali e naturali;



Agricoltura e Sviluppo srls

Località Ritonda 77 – 37047 San Bonifacio VR
Tel. 045.7612622 - Fax 045.6107756 - Mail: baldo@agricolturaesviluppo.it

- b) valorizzare il ruolo dell'agricoltura e conservare il paesaggio agrario in quanto valore aggiunto delle produzioni agricole tipiche e di qualità;
- c) limitare le sistemazioni agrarie che comportino rimodellazioni del terreno dalle quali risulti sensibilmente alterato il carattere identitario dei luoghi;
- d) garantire, attraverso adeguate scelte localizzative, la compatibilità degli interventi di agricoltura intensiva con quelli relativi all'agricoltura specializzata biologica;
- e) favorire le attività di commercializzazione di vicinato ("chilometro zero") da parte delle imprese agricole.

Sistema Insediativo infrastrutturale: il PTCP, con riferimento allo sviluppo ed alla pianificazione degli insediamenti produttivi, persegue il riordino e la qualificazione morfologica della costruzione insediativa.



PTCP – Unione Tavola 4.1.A e Tavola 4.1.B: Sistema insediativo infrastrutturale

L'allevamento (cerchio rosso) si trova all'interno dell'ambito per la pianificazione coordinata fra più comuni definita "Multifunzionalità dell'area Berica".



Agricoltura e Sviluppo srls

Località Ritonda 77 – 37047 San Bonifacio VR
 Tel. 045.7612622 - Fax 045.6107756 - Mail: baldo@agricolturaesviluppo.it

Sistema del Paesaggio: La tavola 5 del PTCP individua per categorie i segni fisici che rendono unico il territorio per quadri paesaggistici. Questi ultimi sono originati da diversi elementi ed ambiti combinati fra loro e in rapporto alla morfologia ed ai tessuti territoriali.

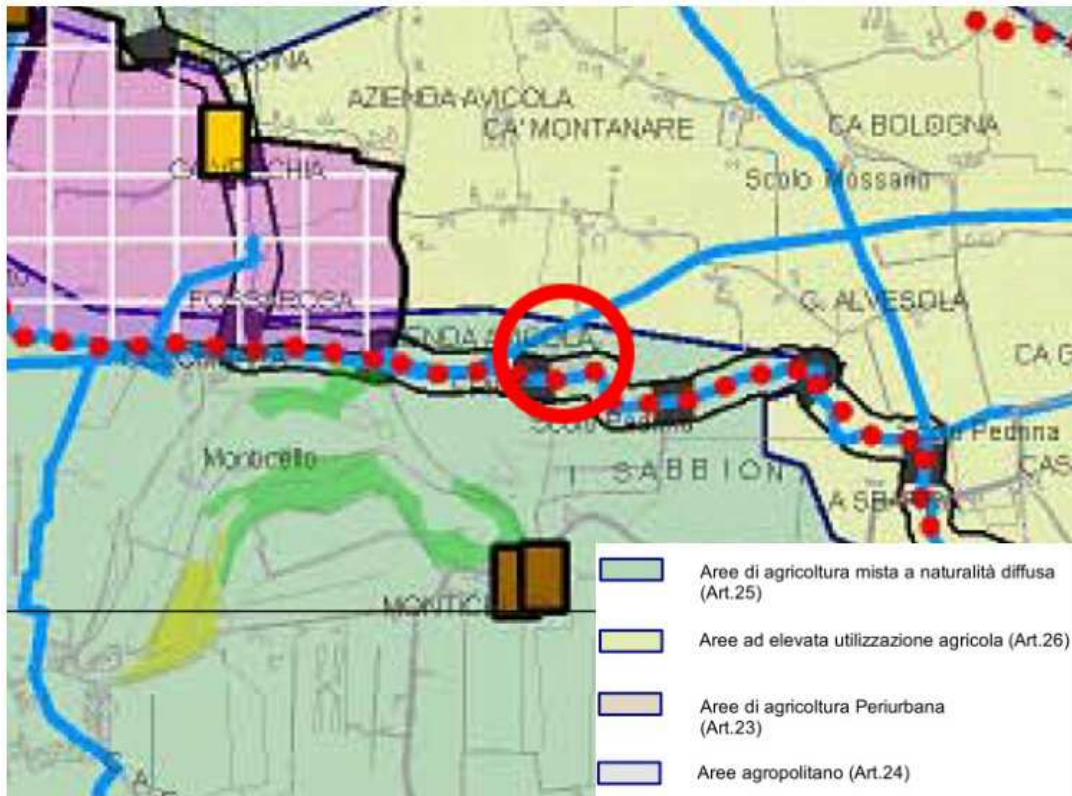

PTCP Tavola 5.1.B: Sistema del paesaggio

L'allevamento ricade all'interno dell'Area di agricoltura mista a naturalità diffusa.



Agricoltura e Sviluppo srls

Località Ritonda 77 – 37047 San Bonifacio VR
Tel. 045.7612622 - Fax 045.6107756 - Mail: baldo@agricolturaesviluppo.it

Il Rapporto Ambientale del PTCP

La situazione che emerge dalle analisi del contesto ambientale-territoriale del PTCP ci presenta un territorio con forti valori ambientali di ordine storico, architettonico e paesaggistico, ma contemporaneamente con uno sviluppo disordinato, in particolare delle aree urbanizzate, ma anche delle aree agricole, e che pare presentare un basso interesse alla qualità architettonica e paesaggistica, con conseguente progressiva perdita di valore dell'ambiente.

Dall'analisi del quadro conoscitivo, e di conseguenza dello stato di fatto del territorio vicentino, emergono alcune importanti **criticità**, che possono essere sintetizzate in:

- C1. una disseminazione di aree produttive;
- C2. una viabilità/mobilità che presenta aspetti con una certa criticità;
- C3. un elevato numero di edificazioni in zona agricola;
- C4. i problemi di carattere idrogeologico;
- C5. le trasformazioni del paesaggio che, in alcuni casi, paiono essere incontrollate;
- C6. la difficoltà di mantenimento qualitativo per alcuni centri storici;
- C7. la scarsa qualità dell'aria presente in alcune zone della provincia;
- C8. la scarsa qualità delle acque superficiali e sotterranee in alcune parti del territorio;
- C9. la necessità di migliorare le qualità naturalistiche in alcune parti della provincia;
- C10. la carenza di piani logistici di livello sovra-aziendale;
- C11. la mancanza di attenzione all'innovazione tecnologica;
- C12. la carenza di servizi qualificati alle imprese;
- C13. le dimensioni troppo piccole delle imprese;
- C14. la carenza di servizi alla residenza in alcune parti del territorio;
- C15. la bassa competitività del sistema di trasporto pubblico su ferro;
- C16. lo spopolamento delle aree montane;
- C17. i problemi del commercio di vicinato o nei centri storici;
- C18. il degrado di alcuni edifici monumentali;
- C19. i problemi di crescita per alcuni settori industriali e per zone di alta valenza turistica;
- C20. l'alto uso di suolo agro-forestale.



Agricoltura e Sviluppo srls

Località Ritonda 77 – 37047 San Bonifacio VR
Tel. 045.7612622 - Fax 045.6107756 - Mail: baldo@agricolturaesviluppo.it

Vanno per altro elencati anche i punti di forza che sono presenti in provincia:

- un'ampia zona della provincia con aree di alto livello naturalistico, valenze che sono utilizzabili anche dal punto di vista turistico;
- un livello socio-economico abbastanza elevato derivante sia dall'industria che dall'agricoltura (che dal turismo);
- un notevole patrimonio di valori architettonico-monumentali;
- un territorio che è attraversato dai grandi flussi internazionali.

Per il settore dell'**agricoltura** il Piano indica come obiettivo il progressivo raggiungimento di un'agricoltura di qualità tendente a produrre riducendo l'impatto ambientale (**OBJ_AGR-1**). Sono state previste le seguenti azioni:

Promozione di un'agricoltura biologica e certificata:

- incentivazioni all'utilizzo di agricoltura biologica in particolare all'interno delle aree naturalistiche e in zone particolarmente sensibili (A2);

Misure per ridurre l'inquinamento dall'attività agricola:

- incentivazione per la realizzazione di fasce filtro sulle sponde dei fiumi (A26);
- I Comuni in sede di PRC censiscono gli **allevamenti esistenti** predisponendo norme che incentivano l'adozione di tecniche e tecnologie innovative per la razionalizzazione della raccolta e del trattamento delle deiezioni animali degli allevamenti zootecnici (A29);

Le azioni tendono tutte al miglioramento della qualità dell'ambiente mediante riduzione di uso di concimi, fitofarmaci e sversamento liquami e quindi tendono alla sostenibilità ambientale.

SISTEMA AMBIENTALE		
Art. 22 LR 11/04 Contenuti del PTCP Atto di indirizzo LR 11/04 art. 50 lett. e)	OBIETTIVI PTCP	AZIONI PREVISTE NEL PIANO
<p>usi espressamente vietati in quanto incompatibili con le esigenze di tutela;</p> <p>g) riporta i vincoli territoriali previsti da disposizioni di legge;</p> <p>h) individua e precisa gli ambiti di tutela per la formazione di parchi e riserve naturali di competenza provinciale nonché le zone umide, i biotopi e le altre aree relitte naturali, le principali aree di risorgiva, da destinare a particolare disciplina ai fini della tutela delle risorse naturali e della salvaguardia del paesaggio;</p> <p>i) individua e disciplina i corridoi ecologici al fine di costruire una rete di connessione tra le aree protette, i biotopi e le aree relitte naturali, i fiumi e le risorgive;</p>	<p>ambientale e alimentare delle città;</p> <ul style="list-style-type: none"> - Sviluppo delle attività agricole anche per la produzione di biomasse - L'obiettivo che si pone il nuovo PTCP è di impedire un'ulteriore erosione del paesaggio storico e delle risorse naturalistiche <p>O7</p> <ul style="list-style-type: none"> - Messa in rete delle aree a più elevata naturalità e delle matrici ambientali potenziali attraverso corridoi ecologici; - Mitigazione delle aree a maggiore criticità; - Tutela e crescita del patrimonio agro-forestale - Individuare idonee misure di salvaguardia; - Precisare le tipologie di interventi che, pur se previsti in aree limitrofe, necessitano della Valutazione di Incidenza (VI). (O2); - Realizzazione di una rete ecologica che minimizzi il grado di frammentazione del territorio; - Individuare idonee misure di salvaguardia per il miglioramento della qualità naturalistica 	<p>la afforestazione all'interno di cave dismesse che possono così essere recuperate e fornire alto valore ecologico</p> <p>A-8- Conservazione prati stabili di pianura e conservazione seminativi in prati stabili, conservazione e recupero di prati e pascoli di collina e montagna, siepi e boschetti.</p> <p>A-9- Verificare il mantenimento delle connessioni della rete ecologica con i siti della rete Natura 2000 nella valutazione di incidenza</p> <p>A-12- I comuni montani, in sede di PRC, qualora vengano effettuati interventi per la realizzazione di opere infrastrutturali tali da compromettere aree boschive, devono prevedere interventi di mitigazione e di compensazione.</p> <p>A-13- Tutela delle zone umide e conservazione dell'ecosistema.</p> <p>A-22- riqualificazione di aree degradate quali cave, discariche, aree industriali dismesse, etc. con finalità di valorizzare i siti naturalistici esistenti, SIC e ZPS, creando un sistema unitario con la rete ecologica, così come individuata nella tav. 3 di Piano, recuperando e valorizzando i beni d'interesse storico-architettonico e ambientale, i percorsi ciclo-pedonali esistenti ed in progetto, nell'ambito di una valorizzazione turistica complessiva dell'area</p> <p>A-27 Predisporre un patto tematico per l'attuazione delle previsioni del Piano d'Area Monti Berici.</p> <p>A-28 controllare l'avanzamento incontrollato della superficie boscata,</p> <p>A-29 I Comuni in sede di PRC censiscono gli allevamenti esistenti predisponendo norme che incentivano l'adozione di tecniche e tecnologie innovative per la razionalizzazione della raccolta e del trattamento delle deiezioni animali degli</p>

Tabella Obiettivi/Azioni del Rapporto Ambientale del PTCP della Provincia di Vicenza

4.8.7 SCHEDA N° 7 COMPONENTE ECONOMICA AGRICOLTURA

COMPARAZIONE TRA STATO DI FATTO, SCENARIO DI RIFERIMENTO E SCENARIO DI PIANO

STATO DI FATTO - Criticità presenti	SCENARIO DI RIFERIMENTO (andamento delle criticità al 2020 senza azioni di piano)	SCENARIO DI PIANO (andamento delle criticità al 2020 con le azioni di piano)
<p>La Superficie Agricola Utile (SAU) in provincia di Vicenza si è ridotta dal 1970 al 2000 del 20,40%, passando da 143.723 Ha a 114.170 Ha. In particolare è diminuita la superficie destinata alla coltivazioni agricole legnose (vino, uva, olio, etc.), mentre sono aumentate le superfici improduttive. I nuovi dati regionali relativi all'anno 2007 presentano una situazione del tutto diversa rispetto all'andamento fin'ora osservato. Se fino al 2005 si presenta una diminuzione della superficie agricola utilizzata, il dato del 2007 determina una netta controtendenza con un evidente aumento del dato.</p>	<p>Il trend storico del consumo di suolo a scapito del settore agricolo sembrava non destinato a migliorare. In ogni caso, non è possibile basarsi sul dato singolo dell'anno 2007 e al fine della valutazione appropriata dell'andamento della SAU su base provinciale sarà necessario attendere e valutare i dati nel medio periodo. Quindi in attesa dei dati sul censimento dell'agricoltura dell'ISTAT previsto nel 2010-2011, lo scenario di riferimento considererà principalmente il trend negativo.</p>	<p>Il Piano prevede la definizione di azioni mirate alla salvaguardia e alla valorizzazione del patrimonio agricolo della provincia, anche attraverso misure di incentivazione per la pratica di colture biologiche o tradizionali, che possono inserirsi in politiche inerenti il turismo e il commercio locale tradizionale.</p> <p>Le azioni previste dal Piano fanno quindi riferimento a:</p> <ul style="list-style-type: none"> ▪ assoluta parsimonia nell'uso di nuovo suolo (A33, A95, A139) e promozione di opere di compensazione (A34). ▪ Incentivazioni all'utilizzo di agricoltura biologica all'interno delle aree naturalistiche e in zone particolarmente sensibili. (A2). ▪ Miglioramento della qualità delle produzioni agricole, mantenendone inalterato il valore ecologico complessivo ed utilizzazione della qualità dei prodotti agricoli come traino per altre attività quali turismo e commercio. (A36); ▪ Costruzione di filiere integrate tra agricoltura di eccellenza, itinerari del gusto, ricettività e offerta commerciale-artigianale collegata (A138).
<p>Allevamenti zootecnici o avicoli</p>		<p>Il piano definisce direttive per i Comuni che vadano a limitare l'impatto di queste attività oltre alla razionalizzazione della raccolta e del trattamento delle deiezioni animali degli allevamenti zootecnici prima del loro utilizzo agronomico con produzione di ammendanti o compost o di energia (A29)</p>
<p>Abbandono di fabbricati rurali e presenza di disordine edilizio</p>		<p>Valorizzare il patrimonio rurale disperso nel territorio (A137)</p>

Scheda di valutazione comparativa degli scenari (dal Rapporto Ambientale del PTCP)



Agricoltura e Sviluppo srls

Località Ritonda 77 – 37047 San Bonifacio VR
 Tel. 045.7612622 - Fax 045.6107756 - Mail: baldo@agricolturaesviluppo.it

Il Piano di Assetto Territoriale Intercomunale del Comune di Barbarano Mossano (VI)

In data 18 dicembre 2014, presso gli Uffici del Settore Urbanistica, Contrà Gazzolle, 1, Vicenza si è riunita la Conferenza di Servizi convocata dai Comuni di Barbarano Vicentino e Mossano, ai sensi dell'art. 15 comma 6 della L.R. 11/04 in cui è stato Approvato il Piano di Assetto Territoriale Intercomunale fra i due Comuni.

Si riportano gli estratti del PATI.



Tavola 1 del PATI: Carta dei vincoli e della pianificazione territoriale

Nella tav. 1 Carta dei Vincoli e della pianificazione territoriale sono indicate le opere e le infrastrutture che determinano una fascia di rispetto sulla base di norme di legge nazionali o regionali.

Come è possibile osservare, la zona d'intervento ricade all'intero di un'area in cui è presente un Vincolo Paesaggistico di Corsi d'Acqua.

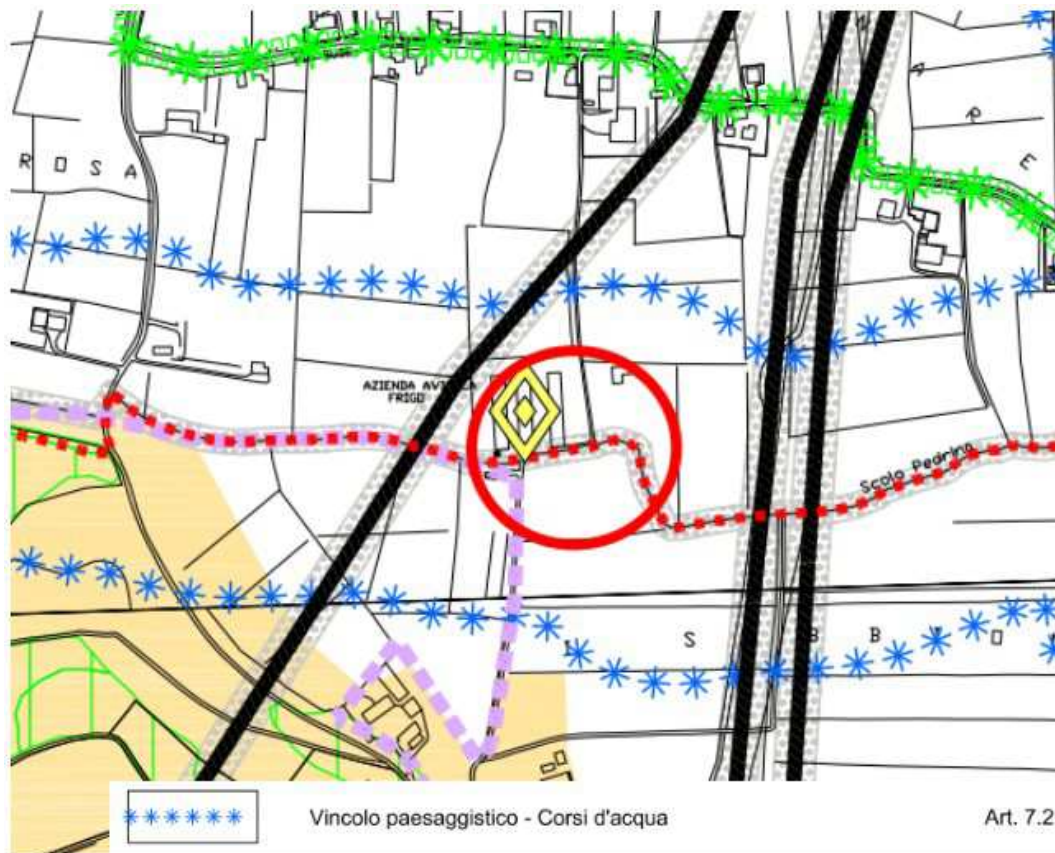

Agricoltura e Sviluppo srls

Località Ritonda 77 – 37047 San Bonifacio VR
Tel. 045.7612622 - Fax 045.6107756 - Mail: baldo@agricolturaesviluppo.it



Tavola 2 del PATI: Carta delle invariati

Il PATI individua la tavola delle invariati di natura geologica, idrogeologica, idraulica e storico-monumentale presenti nel territorio comunale.

Come si evince dalla tavola sopra riportata, l'area oggetto di valutazione è situato in un'area definita come "Territorio a funzione agricola – produttiva" e, più precisamente, risulta essere "Area ad elevata integrità fondiaria".

Il PATI individua aree rurali di interesse agronomico caratterizzate in pianura da una elevata produttività ed integrità fondiaria, ed in collina da sistemi di prati stabili. Le aree pianeggianti sono caratterizzate da un'agricoltura di tipo intensivo-convenzionale, in quanto coltivate largamente a seminativo e con scarsa presenza di soggetti arborei, mentre nelle zone più acclivi, i prati risultano elemento fondamentale per un'agricoltura estensiva e polifunzionale attuata dalle aziende agricole che svolgono ancora pratiche tradizionali, e che garantiscono così anche la conservazione e la tutela paesaggistica del territorio.



Agricoltura e Sviluppo srls

Località Ritonda 77 – 37047 San Bonifacio VR
Tel. 045.7612622 - Fax 045.6107756 - Mail: baldo@agricolturaesviluppo.it

Direttive

Il P.I.:

- salvaguarda l'assetto agrario e l'integrità fondiaria e paesaggistica;
- al fine della salvaguardia del paesaggio e la valorizzazione dei caratteri tipici dell'edilizia rurale presenti in tali zone, disciplina la tipologia, le caratteristiche architettoniche e le distanze dei nuovi edifici, e comunque sempre nel rispetto dell'art.22 delle presenti norme e degli artt. 43, 44, 45 della L.R. 11/2004 e successive modifiche e integrazioni;
- individua gli edifici soggetti a demolizione parziale o totale in contrasto con gli obiettivi previsti dal presente articolo, e disciplina il procedimento e le modalità di attribuzione e gestione del credito edilizio, secondo quanto previsto dagli indirizzi generali delle presenti norme.

La nuova edificabilità è consentita nel rispetto delle norme suddette preferenzialmente se collocata prossima o in adiacenza ai fabbricati esistenti, all'interno dell'ambito aziendale, salvaguardando pertanto il territorio agricolo altamente produttivo.



Tavola 3 del PATI: Carta delle fragilità



Agricoltura e Sviluppo srls

Località Ritonda 77 – 37047 San Bonifacio VR
Tel. 045.7612622 - Fax 045.6107756 - Mail: baldo@agricolturaesviluppo.it

Sulla base delle analisi, e ai sensi del D.M. 14/01/2008 Testo Unico delle Costruzioni, la classificazione delle penalità ai fini edificatori è fondata su indici relativi di qualità dei terreni con riferimento alle eventuali problematiche relative ai possibili effetti di inquinamento delle acque sotterranee, alla complessità dei terreni, alle caratteristiche geotecniche nei confronti delle opere di fondazione, alla erodibilità di sponde fluviali, alla esondabilità dei corsi d'acqua, alla sicurezza di arginature o di altre opere idrauliche, alla salvaguardia di singolarità geologiche, geomorfologiche, paleontologiche o mineralogiche, alla protezione delle fonti di energia e delle risorse naturali.

Sulla base degli studi effettuati, l'area in oggetto risulta essere un'AREA IDONEA, non esposta al rischio geologico – idraulico. Si tratta di aree con presenza di terreni prevalentemente sabbiosi in cui la soggiacenza della falda risulta sempre maggiore di 2 metri. In tali aree non c'è alcun limite all'edificabilità. L'indagine geologica sarà redatta come previsto dalla normativa vigente e sarà necessaria per fornire i parametri corretti per la progettazione delle fondazioni anche in chiave antisismica e sarà necessario un adeguato approfondimento delle condizioni idrogeologiche al fine di valutare il rischio idrogeologico per le falde sotterranee e venga adeguatamente progettato l'eventuale sistema per il trattamento degli scarichi reflui (per quelli convogliati nel suolo e sottosuolo), ed eventuali azioni di mitigazione per ridurre il rischio di impatto per gli acquiferi sotterranei.



Agricoltura e Sviluppo srls

Località Ritonda 77 – 37047 San Bonifacio VR
Tel. 045.7612622 - Fax 045.6107756 - Mail: baldo@agricolturaesviluppo.it



Tavola 4 del PATI: Carta della trasformabilità

Nella tav. n. 4 “Carta della trasformabilità” del PATI non risultano elementi di rilievo in corrispondenza dell’area oggetto di intervento.



Agricoltura e Sviluppo srls

Località Ritonda 77 – 37047 San Bonifacio VR
 Tel. 045.7612622 - Fax 045.6107756 - Mail: baldo@agricolturaesviluppo.it

Il Piano degli Interventi (PI) dei Comuni di Mossano e Barbarano Vicentino

L'intervento in oggetto consiste nell'ampliamento di un centro zootecnico con la realizzazione di due nuovi capannoni. L'attuale centro zootecnico, composto di tre capannoni risulta essere ubicato nella sezione di Mossano, mentre l'ampliamento sarà realizzato nei terreni adiacenti i tre capannoni che fanno parte però della sezione di Barbarano.

Verranno pertanto analizzate entrambe le tavole dei Piani degli intervento dei due Comuni distinti, ora riuniti nell'unico comune Barbarano – Mossano.

In data 13 dicembre 2017 con Delibera di Consiglio Comunale n°43 è stato adottato il Piano degli Interventi del Comune di Mossano.

In data 19 luglio 2018 con Delibera di Consiglio Comunale n° 23 è stato approvato il Piano degli Interventi del Comune di Barbarano Mossano.

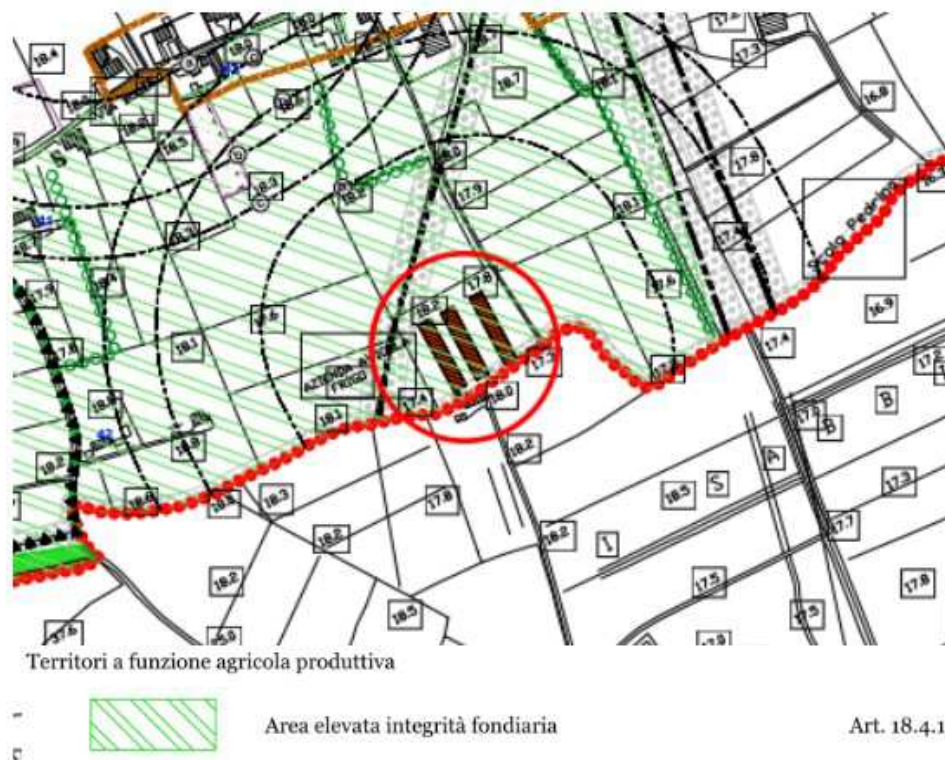

Estratto del PI del Comune di Mossano – (area d'intervento cerchiata in rosso)

L'area ricade nella zona E agricola ed inoltre risulta ricadere in un'Area ad elevata integrità fondiaria.



Agricoltura e Sviluppo srls

Località Ritonda 77 – 37047 San Bonifacio VR
Tel. 045.7612622 - Fax 045.6107756 - Mail: baldo@agricolturaesviluppo.it

Il PI recepisce dal PATI le aree ad elevata integrità fondiaria, quali aree rurali di interesse agronomico caratterizzate in pianura da una elevata produttività ed integrità fondiaria, ed in collina da sistemi di prati stabili. Le aree pianeggianti sono caratterizzate da un'agricoltura di tipo intensivo-convenzionale, in quanto coltivate largamente a seminativo e con scarsa presenza di soggetti arborei, mentre nelle zone più acclivi, i prati risultano elemento fondamentale per un'agricoltura estensiva e polifunzionale attuata dalle aziende agricole che svolgono ancora pratiche tradizionali, e che garantiscono così anche la conservazione e la tutela paesaggistica del territorio.

Deve essere salvaguardato l'assetto agrario e l'integrità fondiaria e paesaggistica; a tal fine la nuova edificabilità è consentita nel rispetto delle presenti norme preferenzialmente se collocata prossima o in adiacenza ai fabbricati esistenti, all'interno dell'ambito aziendale, salvaguardando pertanto il territorio agricolo altamente produttivo.

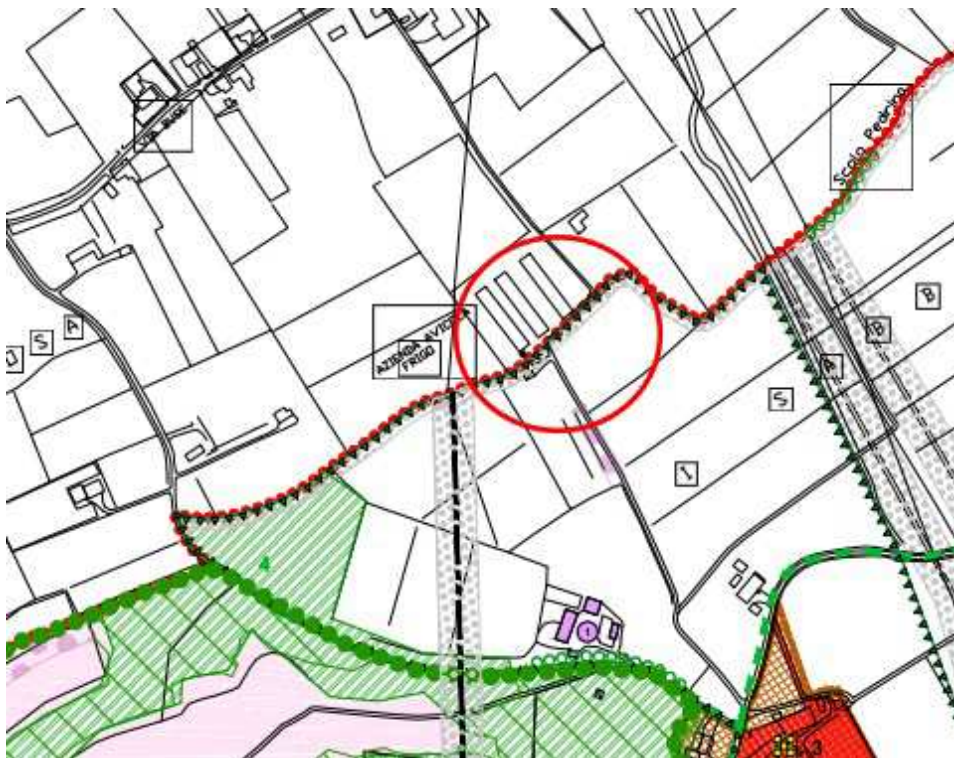

Estratto del PI del Barbarano Vicentino - (area d'intervento cerchiata in rosso)

La zona oggetto di valutazione risulta ricadere in Zona E agricola (colore bianco) dove, la nuova edificazione, è ammessa esclusivamente in funzione dell'attività agricola, sia essa



Agricoltura e Sviluppo srls

Località Ritonda 77 – 37047 San Bonifacio VR
 Tel. 045.7612622 - Fax 045.6107756 - Mail: baldo@agricolturaesviluppo.it

destinata alla residenza che a strutture agricolo-produttive, con le modalità di cui agli artt. 44 e 45 della LR 11/04 e nel rispetto degli Atti di Indirizzo e delle presenti norme.

Nella realizzazione dell'intervento verranno rispettate tutte le prescrizione previste dalle NTO. Trattasi di un ampliamento senza il cambiamento della classe dell'allevamento, pertanto le distanze rimarranno tali.

Altre pianificazioni regionali

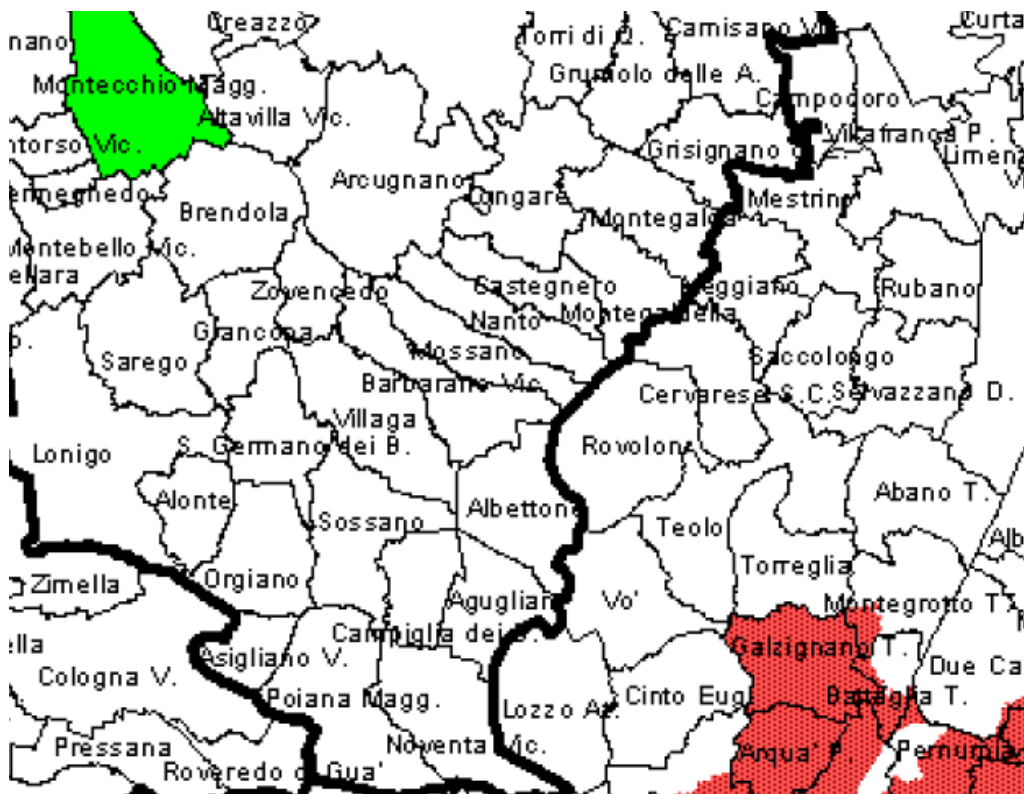

Zone Vulnerabili ai Nitrati (in centro Barbarano -Mossano)

L'area è classificata come zona non vulnerabile ai nitrati di origine agricola. Verranno comunque rispettate le prescrizioni previste dalla DGR 2495/06 e successive integrazioni e modifiche.



Agricoltura e Sviluppo srls

Località Ritonda 77 – 37047 San Bonifacio VR
 Tel. 045.7612622 - Fax 045.6107756 - Mail: baldo@agricolturaesviluppo.it

Sul territorio del Comune di Barbarano – Mossano è presente un sito Rete Natura 2000 denominata IT3220037 “Colli Berici”. Il sito oggetto di valutazione non altererà la natura del luogo essendo posto a circa 5 km dal sito SIC.

Inoltre ad ovest del centro zootecnico è presente, a circa 5 km di distanza è presente il sito SIC & ZPS IT3260017 “Colli Euganei – Monte Lozzo – Monte Ricco”.

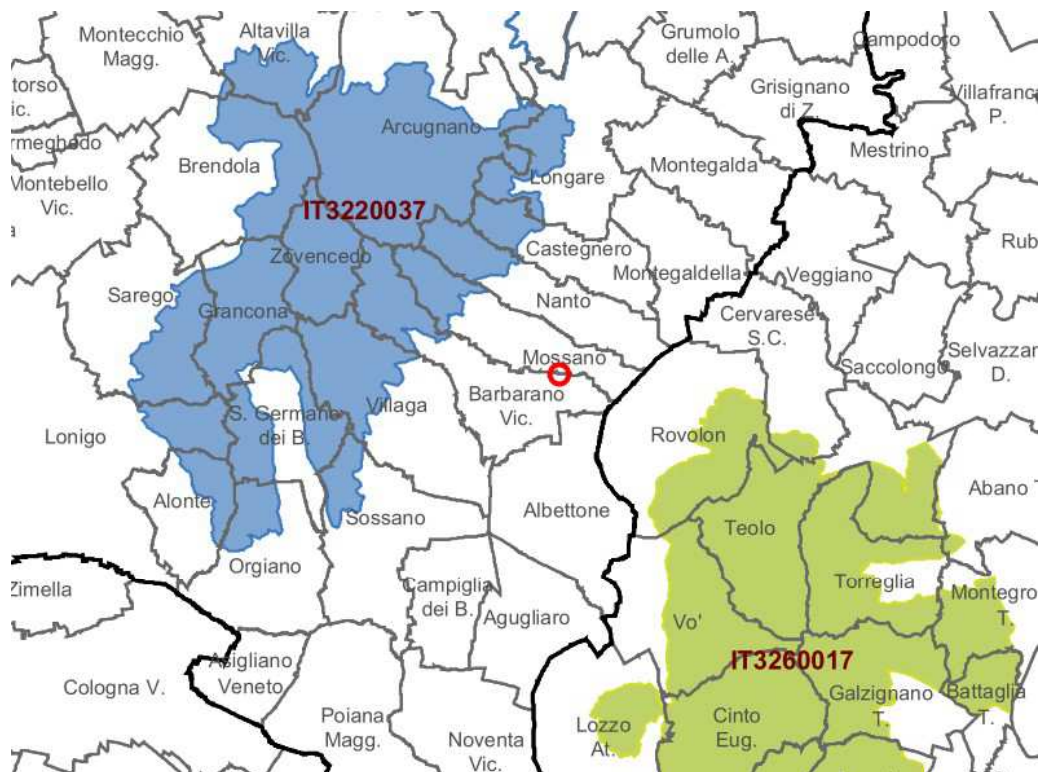

Siti Natura 2000 a Barbarano Mossano



Agricoltura e Sviluppo srls

Località Ritonda 77 – 37047 San Bonifacio VR
Tel. 045.7612622 - Fax 045.6107756 - Mail: baldo@agricolturaesviluppo.it

CLASSIFICAZIONE ALLEVAMENTO (AI SENSI DEL PUNTO 5 - LETTERA D EDIFICABILITÀ ZONE AGRICOLE - LR 11/2004)

Classificazione dell'allevamento sulla base del tipo e dimensione dell'allevamento rispetto alla qualità e quantità di inquinamento prodotto, previste dal punto 5, lettera d edificabilità zone agricole L.R. 11/2004 e successive modifiche (aggiornata con DGR n.856 del 15/15/2012 BUR n. 40 del 25/05/2012).

Classe dell'allevamento ante e post intervento

L'intervento oggetto di valutazione riguarda l'ampliamento di un centro zootecnico esistente, con la realizzazione di due nuovi capannoni per la stabulazione di polli da carne.

Nello stato ante intervento, il Peso Vivo Medio è pari a 45,9 tonn compreso dunque tra le 30 e le 120 tonnellate (CLASSE 2). Nello stato post intervento, il Peso Vivo Medio sarà pari a 113,2 tonn, anch'esso ricadente nella CLASSE 2.

Trattasi dunque di un intervento che non comporterà né un aumento della classe dimensionale né un aumento del punteggio dell'allevamento in quanto classe e punteggio rimarranno i medesimi a seguito dell'ampliamento del centro zootecnico. Pertanto, non sarà necessario il ricalcolo delle distanze.

Determinazione classe allevamento

Come calcolato nella tabella dell'allegato A26 (allegato AIA e VIA), l'allevamento presenterà un peso vivo medio potenzialmente allevabile di **113,20 ton**.

Ricade quindi nella **seconda Classe dimensionale** degli insediamenti zootecnici, in funzione delle dimensioni e dell'inquinamento potenziale, essendo il peso vivo medio compreso tra le **30 e le 120 ton**.

Determinazione punteggio allevamento

Di seguito si determina il punteggio dell'allevamento calcolato con i parametri stabiliti dalla D.G.R. N° 856/2012.



Agricoltura e Sviluppo srls

Località Ritonda 77 – 37047 San Bonifacio VR
Tel. 045.7612622 - Fax 045.6107756 - Mail: baldo@agricolturaesviluppo.it

Tipologia di stabulazione – MTD – POLLI DA CARNE	punti
Ottimizzazione dell'isolamento termico e della ventilazione (anche artificiale) + pavimenti ricoperti di lettiera + abbeveratoi antispreco – STABULAZIONE MTD	10
Sistema di ventilazione	punti
Ventilazione forzata	0
Sistema di stoccaggio delle deiezioni	punti
L'azienda vende tutta la pollina a fine ciclo	0

Totale = Punti 10

Distanze urbanistiche previste

Di seguito si riportano le distanze previste per l'allevamento zootecnico classificato in classe 2 e con **punteggio 10**.

Distanze minime dai confini di proprietà dell'insediamento zootecnico	20 m
Distanze minime reciproche degli insediamenti zootecnici dai limiti della zona agricola	200 m
Distanze minime tra insediamenti zootecnici e residenze civili sparse	100 m
Distanze minime reciproche tra insediamenti zootecnici e residenze civili concentrate	200 m



Agricoltura e Sviluppo srls

Località Ritonda 77 - 37047 San Bonifacio VR
Tel. 045.7612622 - Fax 045.6107756 - Mail: baldo@agricolturaesviluppo.it

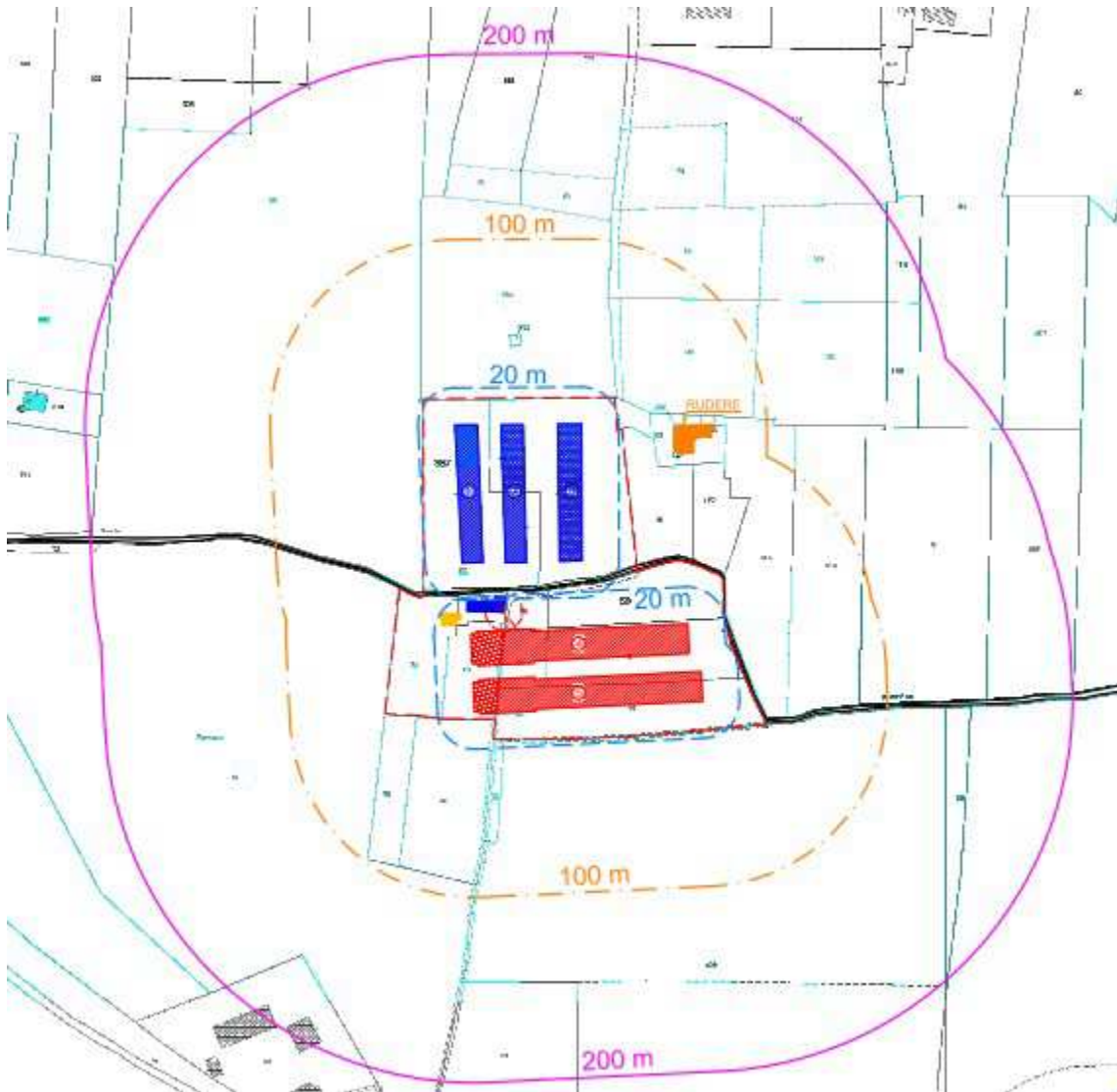

Estratto tavola progettuale - Tav 02 Distanze



Agricoltura e Sviluppo srls

Località Ritonda 77 – 37047 San Bonifacio VR
Tel. 045.7612622 - Fax 045.6107756 - Mail: baldo@agricolturaesviluppo.it

San Bonifacio, _24/07/2020_

L'azienda

Furegon Paolo

A handwritten signature in black ink, appearing to read 'P. Furegon', written over a horizontal line.