



PROVINCIA DI VICENZA

Contrà Gazzolle n. 1 – 36100 VICENZA C. Fisc. P. IVA 00496080243

DETERMINAZIONE N° 1125 DEL 03/10/2018

Settore URBANISTICA

OGGETTO: AUTORIZZAZIONE ORDINARIA, AI SENSI DELL'ART. 3 L.R. N. 24/91, PER LA COSTRUZIONE E L'ESERCIZIO DI UN TRATTO DI LINEA ELETTRICA MT A 20 KV IN CAVO INTERRATO PER ALLACCIAMENTO NUOVA CABINA “ANDREA”, CON DEMOLIZIONE DELLA ESISTENTE CABINA “GRAIZZARO” E DEL RELATIVO TRATTO DI LINEA AEREA, IN COMUNE DI SAN PIETRO MUSSOLINO - ISTANZA N. 1387 VI

IL DIRIGENTE

VISTA la domanda n. 1387 VI del 15.05.2018, acquisita al protocollo provinciale n. 32000 in data 16.05.2018, con la quale e-distribuzione SpA - Infrastrutture e Reti Italia - Distribuzione Territoriale Rete Triveneto ha chiesto l'autorizzazione alla costruzione e all'esercizio di un tratto di linea elettrica MT a 20 kV in cavo interrato per allacciamento nuova cabina “ANDREA”, con demolizione della esistente cabina “GRAIZZARO” e del relativo tratto di linea aerea, in Comune di San Pietro Mussolino.

PREMESSO:

- che a seguito della pubblicazione dell'istanza all'Albo del Comune interessato dell'intervento nessuna opposizione od osservazione è stata presentata da parte di Enti o privati;
- che non tutti i nulla-osta di cui all'articolo 120 del T.U. 11.12.1933, n. 1775 e all'articolo 8 della L.R. 06.09.1991, n. 24 sono pervenuti nei termini di legge, mancando infatti i seguenti nulla-osta:
 - a) Agenzia del Demanio-Filiale Veneto;
 - b) Soprintendenza Archeologica, Belle Arti e Paesaggio per le Province di Verona, Rovigo e Vicenza.
- che l'articolo 3 della L.R. n. 24/1991 consente ugualmente di procedere nell'iter istruttorio della domanda indipendentemente dall'acquisizione dei nulla-osta stessi, qualora questi siano stati richiesti nei termini e con le modalità di legge;
- che e-distribuzione SpA - Infrastrutture e Reti Italia - Distribuzione Territoriale Rete Triveneto, con dichiarazione ns. prot. n. 48168 del 19.07.2018, si è obbligata ad accettare le condizioni imposte nei nulla osta e consensi rilasciati dagli Enti interessati ai sensi dell'articolo 120 del T.U. 1775/1933 e dell'articolo 8 della L.R. n. 24/1991;
- che e-distribuzione SpA - Infrastrutture e Reti Italia - Distribuzione Territoriale Rete Triveneto, con nota ns. prot. n. 42707 del 27.06.2018, ha inviato la dichiarazione di non necessità di valutazione di incidenza ai sensi della D.G.R.V. n. 2299 del 09.12.2014;

CONSIDERATO:

- che la domanda è regolarmente documentata ed è corredata del piano tecnico delle opere relative e della ricevuta di pagamento delle spese istruttorie;
- che e-distribuzione SpA - Infrastrutture e Reti Italia - Distribuzione Territoriale Rete Triveneto, con nota ns. prot. n. 48168 del 19.07.2018, ha dichiarato, ai sensi dell'articolo 95, comma 2 bis, del D.Lgs n. 259/2003, la conformità a quanto previsto dall'articolo 95 dello stesso D. Lgs n. 259/2003 in materia di interferenze;
- che l'autorizzazione rilasciata dalla provincia sostituisce i titoli edilizi previsti dalla legge;
- che gli impianti riguardanti il tratto di linea interessano aree assoggettate a vincolo idrogeologico ai sensi del R.D. 30.12.1923 n. 3267, del R.D. 16.05.1926 n. 1126 e della L.R. 13.09.1978 n. 52, e che l'Unità Organizzativa Forestale Padova e Vicenza con l'allegata "presa d'atto" prot. n. 212885 del 06.06.2018, pervenuta agli atti della Provincia in data 06.06.2018 prot. n. 37558, ha rilasciato il proprio parere favorevole subordinato all'osservanza delle prescrizioni dirette alla tutela del suolo e del regime delle acque;
- che per la costruzione delle nuove cabine dovrà essere ottenuto, prima d'iniziare i lavori, l'idoneo titolo abilitativo a costruire, dall'ente territoriale preposto alla vigilanza e controllo dell'attività urbanistico-edilizia;

VISTA la comunicazione trasmessa, per la verifica di cui al punto 6 del D.M.A. del 29.05.2008, dall'A.R.P.A.V. - Servizio Territoriale U.O.A.F. - Dipartimento Provinciale di Vicenza, a codesta Provincia il 03.07.2018, prot. n. 43770.

VISTO che la Commissione Provinciale Elettrodotti - istituita presso il Settore Sviluppo Economico e Servizi al Territorio della Provincia di Vicenza - nella riunione in data 25.09.2018, ha considerato che l'istanza di autorizzazione risulta regolarmente documentata e che il progetto non dà luogo ad osservazioni in linea tecnica, ed ha espresso parere favorevole all'autorizzazione alla costruzione ed esercizio degli impianti in oggetto, subordinatamente all'osservanza da parte dell'Ente istante delle norme e prescrizioni imposte dagli Enti interessati e delle disposizioni vigenti in materia di impianti elettrici, con la seguente prescrizione:

- **che i sostegni e gli impianti delle linee da demolire dovranno essere rimossi entro sei mesi dalla messa in esercizio del nuovo impianto ed avviati al recupero o agli idonei siti di smaltimento ai sensi del D. Lgs. 03.04.2006 n. 152 e s.m.i.**

VISTI:

- il T.U. della Legge n. 1775 del 11.12.1933;
- il R.D.30.12.1923 n. 3267 ed il R.D. 16.05.1926 n. 1126;
- la Legge n. 339 del 28.06.1986;
- il Decreto interministeriale n. 449 del 21.03.1988;
- il Decreto del Ministero dei Lavori Pubblici del 16.01.1991;
- la Legge Regionale n. 52 del 13.09.1978;
- la Legge Regionale n. 24 del 06.09.1991;
- la Legge Regionale n. 27 del 30.06.1993;
- la Legge Regionale n. 11 del 13.04.2001;
- la Legge Regionale n. 27 del 13.09.2001;
- il D.P.C.M. 08.07.2003;
- il D. Lgs. n. 42 del 22.01.2004 e successive modifiche ed integrazioni;
- il D. Lgs. n. 330 del 27.12.2004;
- il D. Lgs. n. 152 del 03.04.2006 e successive modifiche ed integrazioni;
- il D.M.A. del 29.05.2008;
- il D. Lgs. n. 33 del 14.03.2013 e successive modifiche ed integrazioni;

RICHIAMATA la normativa in materia di terre e rocce da scavo di cui al D.P.R. n. 120 del 13.06.2017;

VISTI gli artt. 151 comma 4 e 107 del D. Lgs. n. 267/2000;

RICHIAMATA la Deliberazione del Consiglio Provinciale n.11 del 29/03/2018 con la quale è stato approvato il Bilancio di Previsione 2018-2020;

VISTO che con Decreto del Presidente n. 41 del 27/04/2018 è stato approvato il Piano Esecutivo di Gestione 2018/2020 ed il Piano Performance anni 2018/2019;

AUTORIZZA

e-distribuzione SpA - Infrastrutture e Reti Italia - Distribuzione Territoriale Rete Triveneto a costruire ed esercire il tratto di linea elettrica MT a 20 kV in cavo interrato per allacciamento nuova cabina "ANDREA", con demolizione della esistente cabina "GRAIZZARO" e del relativo tratto di linea aerea, in Comune di San Pietro Mussolino, come indicato in premessa e secondo i piani progettuali di cui alla domanda in oggetto, subordinatamente all'osservanza da parte dell'Ente istante delle norme e delle prescrizioni imposte dagli Enti interessati e delle disposizioni vigenti in materia di impianti elettrici.

DETERMINA

- che la linea dovrà risultare costruita secondo le modalità tecniche previste nel progetto allegato all'istanza sopraindicata ed in conformità a quanto previsto dalla L. 28.06.1986 n. 339 e dal D.M. 21.03.1988 e dovrà essere collaudata secondo le procedure di cui alla L.R. n. 24/1991.
La società dovrà comunicare tempestivamente alla Provincia di Vicenza la data d'inizio lavori di costruzione degli impianti e la data d'inizio di messa in esercizio degli impianti, nonché l'esecuzione di collaudo delle opere.
La società dovrà rispettare le prescrizioni indicate nel parere della Commissione Provinciale Elettrodotti Integrata del 08.06.2018.
La società dovrà completare le demolizioni delle strutture elettriche sostituite entro mesi 6 (sei) dalla messa in esercizio degli impianti;
- che l'autorizzazione si intende accordata fatti salvi i diritti di terzi ed i provvedimenti di competenza di altri enti e sotto l'osservanza di tutte le disposizioni vigenti in materia di impianti di linee di trasmissione e di distribuzione di energia elettrica, nonché delle speciali prescrizioni delle singole Amministrazioni interessate, ai sensi dell'articolo 120 del T.U. 11.12.1933 n. 1775 e dell'articolo 8 della L.R. 6.09.1991 n. 24. In conseguenza, il richiedente viene ad assumere la piena responsabilità per quanto riguarda i diritti di terzi e gli eventuali danni causati dalla costruzione o dall'esercizio delle linee elettriche, sollevando l'Amministrazione Provinciale da qualsiasi pretesa da parte di terzi che si ritenessero danneggiati.
- di richiamare al rispetto della normativa in materia di terre e rocce da scavo citata in premessa.
- che il richiedente resta obbligato ad eseguire, anche durante l'esercizio delle linee elettriche, tutte quelle opere nuove o modifiche che a norma di legge fossero prescritte per la tutela dei pubblici o privati interessi ed entro i termini che saranno all'uopo stabiliti, con le comminatorie di legge in caso di inadempienza.
- che e-distribuzione SpA - Infrastrutture e Reti Italia - Distribuzione Territoriale Rete Triveneto, è esonerata dal prestare deposito cauzionale a garanzia degli obblighi derivanti dalla presente autorizzazione.
- che tutte le spese inerenti il presente decreto sono a carico di e-distribuzione SpA - Infrastrutture e Reti Italia - Distribuzione Territoriale Rete Triveneto.

- che il presente decreto va affisso all'albo di questa Provincia per 15 (quindici) giorni consecutivi ed a quello del Comune interessato. Avverso il presente provvedimento è ammesso ricorso giurisdizionale al T.A.R. del Veneto nel termine di giorni 60 (sessanta) o, alternativamente, ricorso al Capo dello Stato entro giorni 120 (centoventi) dalla comunicazione o dalla piena conoscenza dell'atto.
- che il presente provvedimento rispetta il termine previsto dal Regolamento sui procedimenti amministrativi di competenza della Provincia di Vicenza (Deliberazione di Consiglio n. 37/2013) che è di giorni 180 (ID. PROC. N. 254);
- di attestare che il presente provvedimento non comporta spese, minori entrate, né riflessi diretti o indiretti sulla situazione economico-finanziaria o sul patrimonio della Provincia (ai sensi art. 49 del TUEL come modificato dalla L. 213/2012)
- di dare atto che al presente provvedimento sarà data esecuzione ad avvenuta pubblicazione all'albo pretorio on line;
- che il presente provvedimento viene trasmesso al Comune interessato e per conoscenza alla Regione Veneto, Area sviluppo Economico – Direzione Ricerca Innovazione ed Energia, preso atto che la L.R. 30.12.2016 n. 30 prevede la riallocazione delle competenze in materia di energia, All. A, in capo alla Regione.
- che, ai sensi dell'art. 15 D.P.R. n. 642/1972, è stato assolto il pagamento in maniera virtuale dell'imposta di bollo di € 16,00, numero identificativo 01161501843024.

Vicenza, 03/10/2018

**Sottoscritta dal Dirigente
(BAVARESCO ROBERTO)
con firma digitale**

Responsabile del Procedimento: Geom. Vittorio Piazza



Data 16 GIU. 2018 Protocollo N° 212885 Class. C.101.01.1 Prat. Fasc. Allegati N 1

Oggetto: R.D.L. 3267/23 - R.D. 1126/26 art. 20.
L.R. 52/78 – Prescrizioni di Massima e di Polizia Forestale, art. 54.

Comune: SAN PIETRO MUSSOLINO (VI)

Richiedente: E-DISTRIBUZIONE

Oggetto: **Pratica 1387VI** – PRESA D'ATTO della dichiarazione di interventi da effettuare su terreno soggetto al Vincolo Idrogeologico, allo scopo di effettuare la posa di una linea MT 20 kV in cavo interrato per allacciamento nuova cabina "ANDREA" con demolizione di un tratto di linea aerea e della cabina esistente "Graizzaro", con derivazioni BT fino a 1000 V.

Alla PROVINCIA DI VICENZA

E, p.c. E-DISTRIBUZIONE S.p.A.
casella postale 229,
Via Spoleto
00040 POMEZIA (RM)

AI COMUNE di
36070 SAN PIETRO MUSSOLINO (VI)

IL DIRETTORE DELL'UNITÀ ORGANIZZATIVA FORESTALE OVEST

VISTA la dichiarazione rilasciata in data 15.05.2018 da E-DISTRIBUZIONE S.P.A., agli atti di questa Unità Organizzativa Forestale con prot. n. 179130 del giorno 16.05.2018, relativa ad interventi da effettuare su terreni parzialmente soggetti al Vincolo idrogeologico di cui all'art. 1 del R.D.L. 30.12.1923 n. 3267, nel Comune di SAN PIETRO MUSSOLINO (VI), Loc. Via Risorgimento, Fg. 4, mappali come da planimetria catastale, allo scopo di effettuare la posa di una linea MT 20 kV in cavo interrato per allacciamento nuova cabina "ANDREA" con demolizione di un tratto di linea aerea e della cabina esistente "Graizzaro", con derivazioni BT fino a 1000 V;

ESAMINATI gli elaborati progettuali allegati all'istanza, compresa la documentazione fotografica;

FATTA SALVA l'osservanza delle norme di cui al D.lgs n. 42 del 22.01.2004 e successive modifiche, nonché di quanto previsto dalla D.G.R. 1400/2017 in merito alle procedure di VINCA;

FATTO SALVO il rispetto delle procedure operative per la gestione delle terre da scavo, in conformità alla vigente normativa in materia;

FATTI SALVI i diritti e gli interessi di terzi nonché le competenze deferite in materie diverse ad altri Enti e purché l'intervento risulti conforme ed ammissibile nei confronti degli strumenti urbanistici e di pianificazione territoriale vigenti, l'attuazione dei quali è demandata al Sindaco,

PRENDE ATTO

ai sensi dell'art. 20 del R.D. 16.05.1926 n. 1126 e dell'art. 54 delle P.M.P.F. vigenti nella Regione Veneto, della dichiarazione rilasciata in data 15.05.2018 da E-DISTRIBUZIONE S.P.A., agli atti di questa Unità Organizzativa Forestale con prot. n. 179130 del giorno 16.05.2018, relativa ad interventi da effettuare su terreni parzialmente soggetti al Vincolo idrogeologico di cui all'art. 1 del R.D.L. 30.12.1923 n. 3267, nel Comune di SAN PIETRO MUSSOLINO (VI), Loc. Via Risorgimento, Fg. 4, mappali come da planimetria catastale, allo scopo di effettuare la posa di una linea MT 20 kV in cavo interrato per allacciamento nuova cabina "ANDREA" con demolizione di un tratto di linea aerea e della cabina esistente "Graizzaro", con derivazioni BT fino a 1000 V, e

*Area Tutela e Sviluppo del Territorio
Direzione Operativa*

Unità Organizzativa Forestale Ovest

Contrà Mure S. Rocco, 51- 36100-Vicenza - Tel. 0444/337089 - Fax 0444/ 337097 e-mail: forestalevenetoovest@regione.veneto.it

PEC: forestalevenetoovest@pec.regione.veneto.it



DISPONE

nei soli riguardi delle leggi e dei regolamenti forestali succitati che vengano osservate le seguenti prescrizioni dirette alla tutela del suolo e al buon regime delle acque:

- i lavori dovranno consistere in quanto dichiarato e indicato nella documentazione progettuale allegata e vistata e dovranno essere limitati al tracciato indicato in planimetria;
- il materiale proveniente da scavi dovrà essere sistemato sul posto e l'eccedente trasportato in luogo autorizzato;
- dovrà essere adottato ogni accorgimento finalizzato al consolidamento delle superfici movimentate allo scopo di evitare e prevenire dissesti al suolo;
- tutte le acque dovranno essere raccolte e condotte nei più vicini collettori naturali mediante adeguati interventi senza provocare danni o erosioni al suolo o formare ristagni; in alternativa, dovranno essere immesse nelle fognature pubbliche o in vasca a tenuta. Rimane valido quanto previsto dalla vigente normativa riguardo le aree di protezione degli approvvigionamenti idro-potabili;
- tutte le superfici movimentate devono essere conguagliate;
- la validità della presente Presa d'Atto è limitata al termine massimo di anni 2 (due) dalla data di emissione.

Distinti saluti.



Il Direttore
Unità Organizzativa Forestale Ovest
dott. Damiano Tancon

Responsabile del procedimento:

Dott. for. Damiano Tancon

Funzionario referente:

Dott. for. Marco Guido

Tel.: 0444-337064

MG/MGU

Area Tutela e Sviluppo del Territorio
Direzione Operativa
Unità Organizzativa Forestale Ovest

Contrà Mure S. Rocco, 51- 36100-Vicenza - Tel. 0444/337089 - Fax 0444/ 337097 e-mail: forestalevenetoovest@regione.veneto.it
PEC: forestalevenetoovest@pec.regione.veneto.it

LEGENDA

- Linea MT aerea esistente
- - - - - Linea MT cavo interrato in progetto
- Linea MT aerea da demolire
- Cabina elettrica esistente
- Cabina elettrica in progetto
- Cabina elettrica da demolire
- ⊗ Traliccio esistente
- ⋅ Sostegno esistente
- P.R.F. n° -- Numero del punto di ripresa
-  Punto di ripresa fotografica
- Vincolo Idrogeologico

Il Responsabile Zona di Vicenza
Ing. Vito Bufano

<p>e-distribuzione Divisione Infrastrutture e Reti Zona di Vicenza</p>	Scala	<p>NUOVA LINEA ELETTRICA MT A 20 KV IN CAVO INTERRATO PER ALLACCIAMENTO NUOVA CABINA "ANDREA" NEL COMUNE DI SAN PIETRO MUSSOLINO (VI)</p>					
	VARIE						
	Data						
	20.03.2018						
	Disegno n°						
Pratica n°	Tratto n°	Tecnica	Progettista	Disegnatore	Coppia/NO/Tecnica PLA esp.	Istruttore Pratico	Resp. Pratica Autorizzativa



IL DIRETTORE
 Dot. *Maniano Tancon*

TAVOLA I.G.M.:
FOGLIO 49 I.N.O. - VALDAGNO
FOGLIO 49 I.S.O. - CHIAMPO

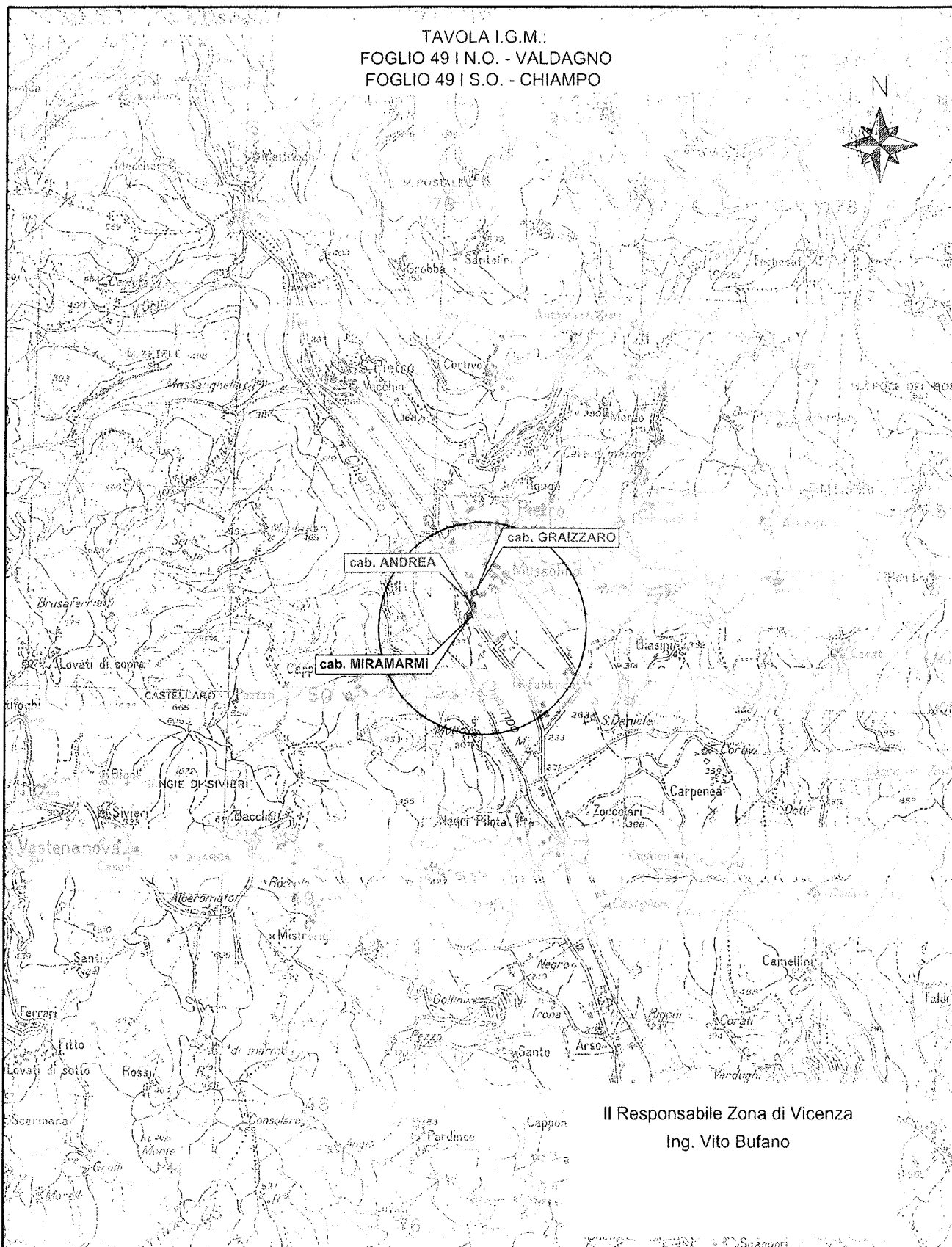

Il Responsabile Zona di Vicenza
Ing. Vito Bufano

e-distribuzione

Divisione Infrastrutture e Reti
Zona di Vicenza

Scala

1:25000

Data

20.03.2018

Disegno n°

**NUOVA LINEA ELETTRICA MT A 20 KV IN CAVO
INTERRATO PER ALLACCIAMENTO NUOVA CABINA
"ANDREA" NEL COMUNE DI SAN PIETRO
MUSSOLINO (VI)**

Pratica n°	Tratto n°	Tecnico Progettista	Disegnatore	Capo NO/Tecnico PLA esp.	Istruttore Pratico	Resp. Pratica Autorizzativo
------------	-----------	---------------------	-------------	--------------------------	--------------------	-----------------------------

CARTA TECNICA REGIONALE DEL VENETO
n° 124044 "San Pietro Mussolino"



COMUNE DI SAN PIETRO MUSSOLINO

verso cab. FONDA

cab. GRAIZZARO

cab. ANDREA

cab. MIRAMARMI

verso cab. STEFANI

COMUNE DI CHIAMPO

Il Responsabile Zona di Vicenza
Ing. Vito Bufano

e-distribuzione

Divisione Infrastrutture e Reti
Zona di Vicenza

Scala

1:5000

Data

20.03.2018

Disegno n°

NUOVA LINEA ELETTRICA MT A 20 KV IN CAVO
INTERRATO PER ALLACCIAMENTO NUOVA CABINA
"ANDREA" NEL COMUNE DI SAN PIETRO
MUSSOLINO (VI)

Pratica n°

Tratto n°

Tecnico Progettista

Disegnatore

Capo NO/Tecnico PLA esp.

Istruttore Pratico

Resp. Pratica Autorizzativo

ESTRATTO CONFORME AL CATASTALE



COMUNE DI SAN PIETRO MUSSOLINO

Fg. 4

verso cab. FONDA

cab. GRAIZZARO

Fg. 5

cab. ANDREA

P.R.F. n° 1

P.R.F. n° 2

cab. MIRAMARMI

verso cab. STEFANI

Via Risorgimento

Il Responsabile Zona di Vicenza
Ing. Vito Bufano

e-distribuzione

Divisione Infrastrutture e Reti
Zona di Vicenza

Scala

1:2000

Data

20.03.2018

Disegno n°

NUOVA LINEA ELETTRICA MT A 20 KV IN CAVO
INTERRATO PER ALLACCIAMENTO NUOVA CABINA
"ANDREA" NEL COMUNE DI SAN PIETRO
MUSSOLINO (VI)

Pratico n°	Trotto n°	Tecnico Progettista	Disegnatore	Capo UO/Tecnico PLA esp.	Istruttore Pratica	Resp. Pratica Autorizzativa
------------	-----------	---------------------	-------------	--------------------------	--------------------	-----------------------------

ORTOFOTO



Il Responsabile Zona di Vicenza
Ing. Vito Bufano

e-distribuzione

Divisione Infrastrutture e Reti
Zona di Vicenza

Scala

1:2000

Data

20.03.2018

Disegno n°

NUOVA LINEA ELETTRICA MT A 20 KV IN CAVO
INTERRATO PER ALLACCIAMENTO NUOVA CABINA
"ANDREA" NEL COMUNE DI SAN PIETRO
MUSSOLINO (VI)

Pratica n°

Tratto n°

Tecnico Progettista

Disegnatore

Opq/UO/Tecnico PLA esp.

Istruttore Pratico

Resp. Pratico Autorizzativa

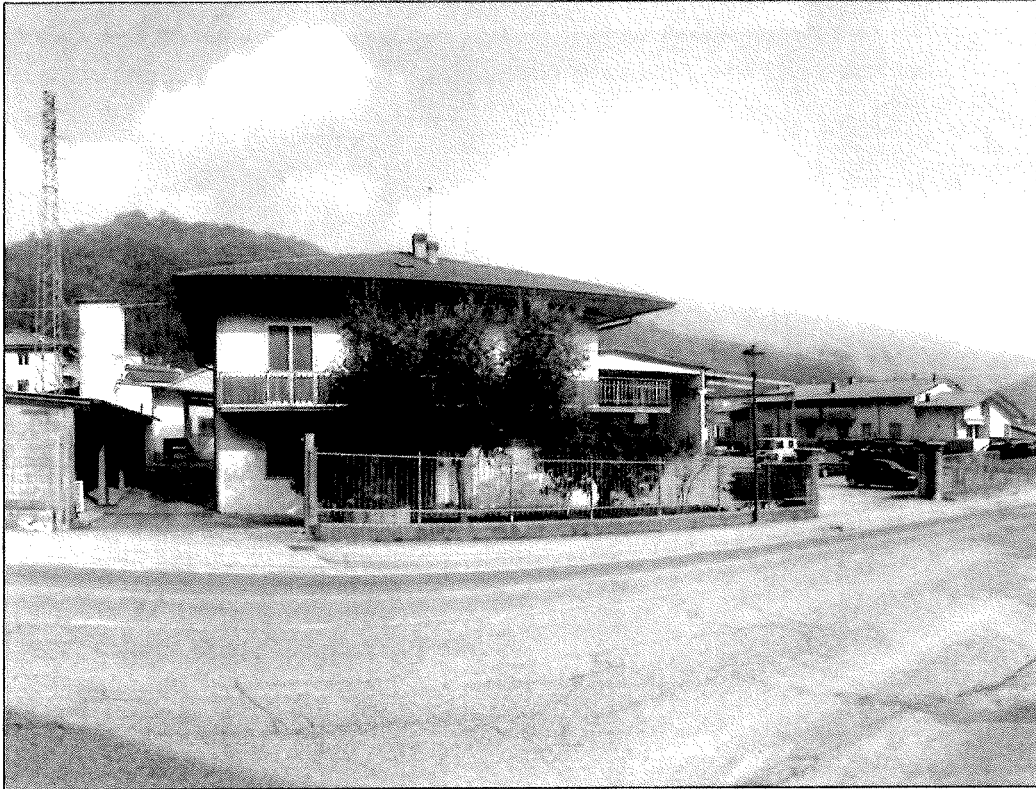

P.R.F. n° 1-STATO DI FATTO

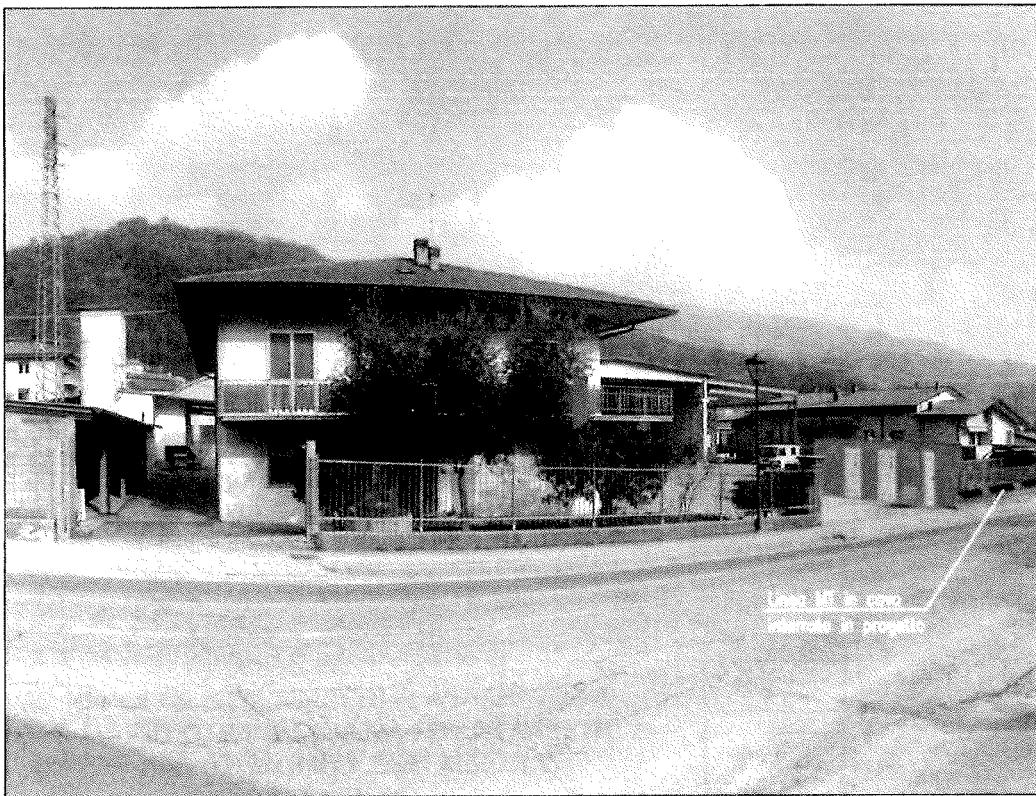

P.R.F. n° 1-STATO DI PROGETTO

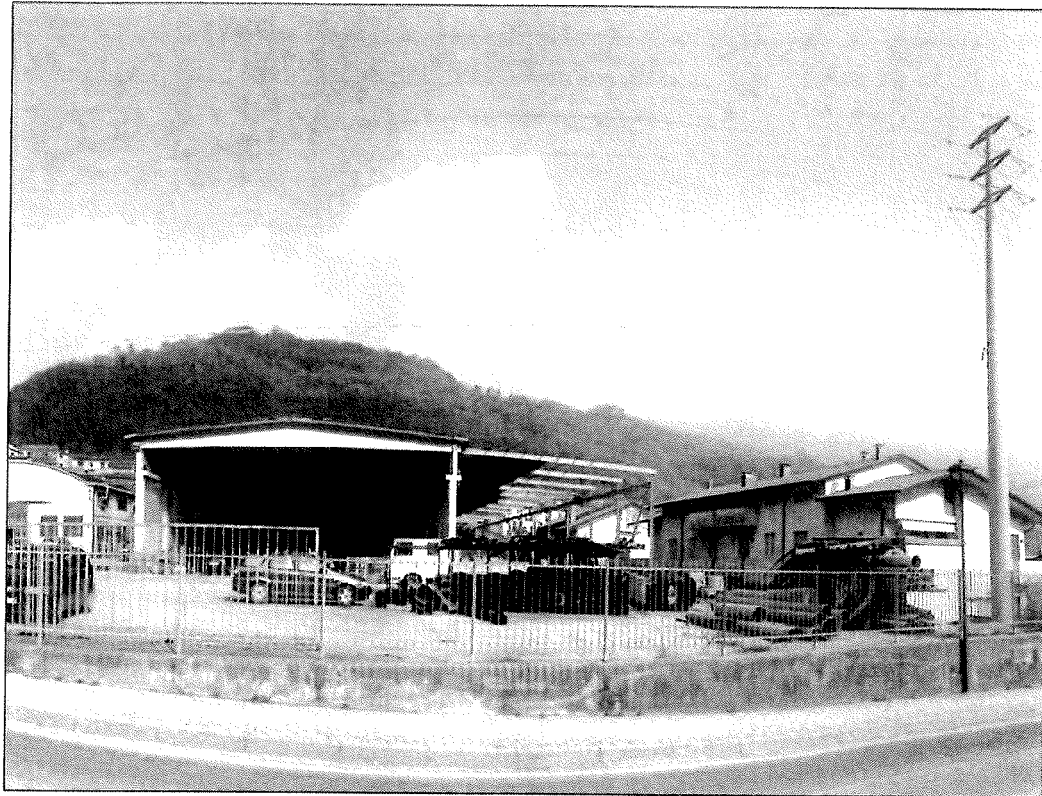

P.R.F. n° 2-STATO DI FATTO

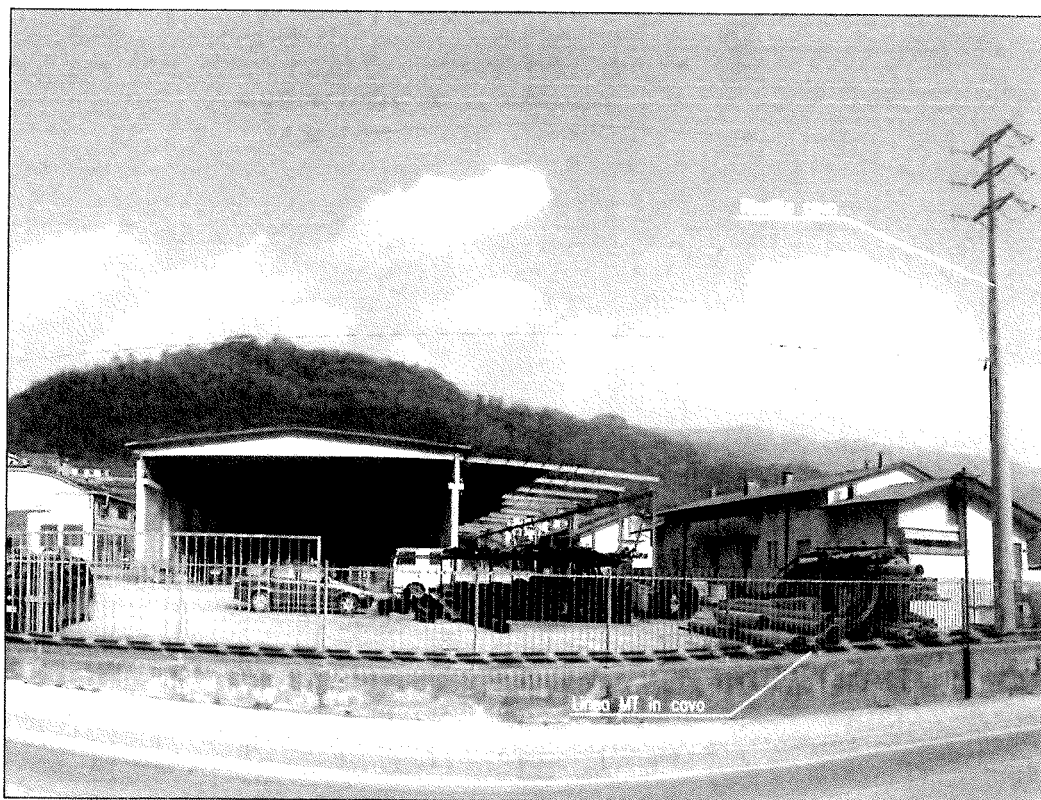

P.R.F. n° 2-STATO DI PROGETTO

SEZIONE TIPO SU STERRATO
SCAVO A CIELO APERTO
SCALA 1:20

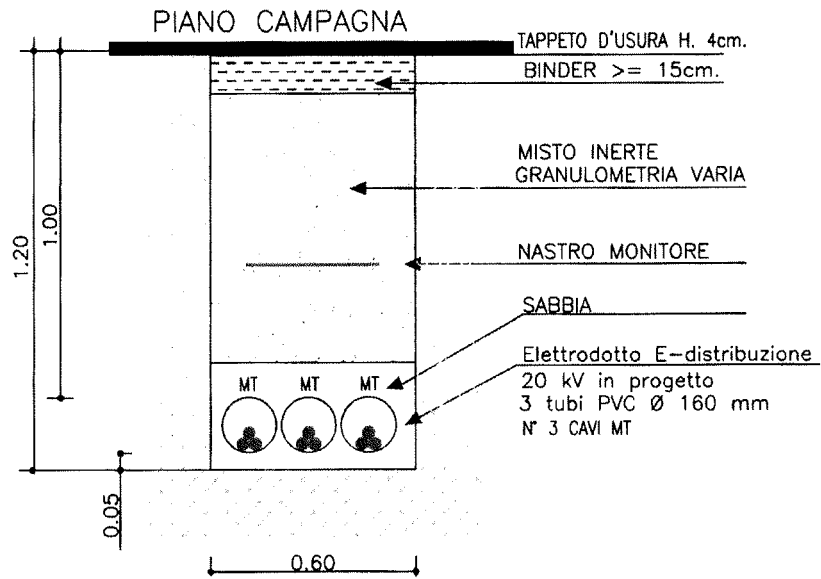

e-distribuzione

Divisione Infrastrutture e Reti
 Zona di Vicenza

Scala

Data

20.03.2018

Disegno n°

**NUOVA LINEA ELETTRICA MT A 20 KV IN CAVO
 INTERRATO PER ALLACCIAMENTO NUOVA CABINA
 "ANDREA" NEL COMUNE DI SAN PIETRO
 MUSSOLINO (VI)**

Pratica n° | Tratto n° | Tecnica | Prodotto | Disegnatore | Controllo | Verifica | Approvazione

RELAZIONE TECNICO DESCRITTIVA

OGGETTO: L/MT 20 kV in cavo interrato per allacciamento nuova cabina "ANDREA", con demolizione di tratto di linea aerea e della cabina esistente "Graizzaro", con derivazioni BT fino a 1000 V, in Comune di San Pietro Mussolino (VI).

(Pratica 1387VI)

L'elettrodotto sopra descritto, che si dipartirà da impianti esistenti, seguirà i tracciati indicati nella cartografia allegata che costituisce parte integrante della presente relazione.

Verrà realizzato secondo le norme costruttive stabilite dal D.M. del 21/03/1988 n° 449, contenente il regolamento di esecuzione della legge del 28/06/1986 n° 339 per l'esecuzione delle linee elettriche aeree esterne, quelle relative al loro aggiornamento di cui al decreto Interministeriale del 16/01/1991, e per i tratti in cavo interrato secondo le C.E.I. 11-17 - edizione 2006 "Impianti di produzione, trasmissione e distribuzione pubblica energia elettrica - Linee in cavo", e sarà esercito nel rispetto dei limiti di esposizione ai campi elettrici e magnetici fissati dal D.P.C.M. del 08/07/2003.

Le caratteristiche tecniche e di esercizio dell'impianto sono riportate nelle schede seguenti.

CARATTERISTICHE COMUNI

- Corrente:	alternata trifase
- Frequenza:	50 Hz
- Tensione nominale:	20 Kv

OPERE PUBBLICHE ATTRAVERSATE

- Strada Provinciale n° 31 "Valdichiampo"

Il cavo interrato utilizzato sarà del tipo per media tensione tripolare ad elica visibile con conduttori in alluminio e isolamento in polietilene a spessore ridotto, con una sezione di mmq. 3x(1x185) e una portata al limite termico di 360 A - diametro circoscritto 78 mm - massa nominale 3550 kg/km - profondità di posa m 1,20 - sezione scavo 1,00/1,20 - protezioni tubo PVC del diametro 160 mm.

NOTE:

Per le linee in cavo interrato, in corrispondenza delle interferenze con linee di telecomunicazione interrate, porremo in opera, a seconda dei casi, le protezioni di cui agli stampati A B C D depositati presso il Ministero dello Sviluppo Economico - Comunicazioni.

Vicenza, li vedi lettera accompagnatoria

Firmato
Vito Bufano
Un Procuratore

e-distribuzione

OGGETTO: L/MT 20 kV in cavo interrato per allacciamento nuova cabina **"ANDREA"**, con demolizione di tratto di linea aerea e della cabina esistente "Graizzaro", con derivazioni BT fino a 1000 V, in Comune di San Pietro Mussolino (VI).

(Pratica 1387VI)

Per poter dar seguito alla richiesta di nuove forniture è indispensabile la costruzione di una nuova linea interrata e la costruzione della nuova cabina "Andrea" posta in area privata che sarà alimentata in entra/esci e che avrà origine da una linea aerea esistente.

L'impianto **non interesserà** aree soggette a vincolo ambientale

L'impianto **interesserà** aree soggette a vincolo idrogeologico

L'impianto avrà le caratteristiche tecniche e di esercizio sotto riportate:

Cavo interrato

- Lunghezza: m. 30 circa
- Sezione 3x(1x185) mm²
- Numero 3
- Diametro 78 mm
- Peso per metro 3,55 Kg/m
- Portata 360 A
- Profondità di posa 1,00 m

N.B. Le tracce dei cavi interrati presentate dalle simulazioni fotografiche sono indicative; le canalizzazioni per la posa dei cavi verranno realizzate considerando le indicazioni dei proprietari delle strade e gli altri sottoservizi già presenti.

Dalla nuova linea si dipartiranno linee di distribuzione fino a 1000 V.